דבר

דבר יום ראשון כ"א באייר תשנ"ה 21.5.95 גליון 21561

16 עמודים, המחיר 3.50 ש"ח (כולל מע"מ) באילת 2.99 ש"ח

ספורט	6–7
כלכלה	8
עכשיו	11–12
כל דבר	13
תעבורה ותיירות	14–15

50 שנה עברו והשיעור עוד לא נגמר. אקוזוסיס (עמ' 11)

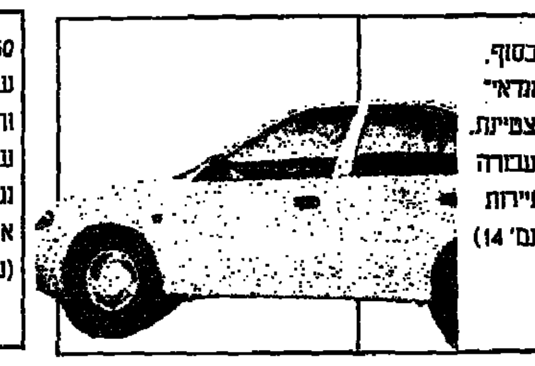

לבסוף. "יונדאי" מצפינית. תעבורה ותיירות (עמ' 14)

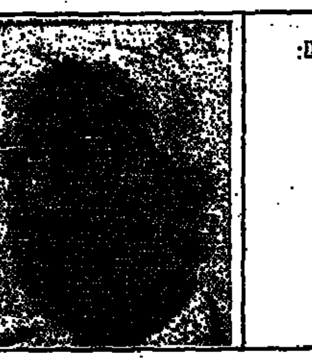

הליכוד החדש: לא צריכים יותר את דוד לוי אריה דיין (עמ' 9)

סוריה: שיחות שר החוץ א־שרע בוושינגטון – כישלון

ירושלים: הסורים מבינים עתה טוב יותר צורכי ישראל; אם דמשק תקבל הנוסחה החדשה לסידורי הביטחון בגולן – יגיע השבוע כריסטופר להכין שיחות הקצינים

מאת דרורה פרל, וושינגטון, מוטי בסוק וסוכנויות הידיעות

"הצעת ארה"ב לשבירת הקפאון בשיחות השלום, איננה מקובלת". כך כתב אתמול עיתון ממשלתי סורי. העיתון כינה את ביקורו האחרון של שר החוץ הסורי בוושינגטון "כישלון".

מאמר המערכת ביומון "אל־תשרין" היה התשובה הראשונה להצעה בדבר סידורי הביטחון ברמת הגולן שהגישה ארה"ב לשר החוץ הסורי, פארוק א־שרע.

"המסמך הטיוטה", נאמר ב"אל־תשרין", "משקף את היחס האמריקאי המשוחד לטובת ישראל". לדברי העיתון, "המסמך אימץ לחלוטין את הגישה הישראלית כלפי הסדרי הביטחון, שנדחו על־ידי סוריה משום שאינן עומדות בדרישות הסף של סוריה".

"אל־תשרין" הוסיף: "ההצעה היא המלכודת. היא חסרה כל מאמץ אמריקאי להשיג שוויון ואיזון. עמדה אמריקאית זו הנבה את פגישת א־שרע עם קלינטון ל'כישלון'".

מזכיר המדינה האמריקאי, וורן כריסטופר, מתכונן לצאת למזרח התיכון לקראת סוף השבוע. מקורות ישראליים בוושינגטון מסרו, שנסיעת המזכיר עדיין תלויה בתשובה סופית מהסורים, לפיה הם מקבלים את העקרונות לגבי סידורי הביטחון ברמת הגולן.

המקורות העריכו, שבנסיבות הנוכחיות, לאור התערבותו האישית של הנשיא קלינטון, לא תוכל סוריה להשיב לארה"ב בשלילה. המקורות הדגישו, שלא נעשו ויתורים ישראליים כדי להשיג את ההתקדמות.

מסר תקיף שהעביר הנשיא קלינטון אל הנשיא אסד הוא זה שמרדבן את הסורים להביא לחידוש שיחות הקצינים. קלינטון קרא לאסד להסכים להצעת הפשרה על סידורי הביטחון בגולן.

העיקרים מתייחסים בעיקר למונח "שוויוניות", וקובעים שעקרונית יהיה שוויון בסידורי הביטחון, אבל תוך התחשבות בתנאים הטופוגרפיים השונים משני צדי הגבול.

ההצעות האחרונות סוכמו עם ראש הממשלה, יצחק רבין, בביקורו בוושינגטון לפני שבועיים. הוגשו לשר החוץ הסורי, א־שרע השבוע.

אם תתקבל תשובה חיובית, ביקור המזכיר יוקדש להכנה מעשית של השלב הבא: חידוש שיחות הקצינים.

הרמטכ"ל, רב־אלוף אמנון ליפקין־שחק, שסיים אתמול ביקור בוושינגטון, אמר שהנושא הסורי מעורר עניין רב וסקרנות בצבא האמריקאי. עם זאת, העריכו מקורות ישראליים, ששיחות הקצינים לא יתקיימו בדרג של רמטכ"לים, אלא בדרג נמוך יותר. הרמטכ"לים, לדברי המקורות, ייפגשו רק כשיהיה צורך לקבל החלטות. (על ביקור הרמטכ"ל – ראו עמוד 3).

בימים האחרונים הדגיש כריסטופר בהתבטאויות פומביות, שצומצמו הפערים בעמדות הצדדים במידה המאפשרת התקדמות. כריסטופר רוצה להבטיח ששליחותו תוקדש להבנות המעשיות של שיחות הקצינים.

מדיווחים שהגיעו למשרד החוץ בירושלים בסוף השבוע, עולה כי היתה התקדמות מסוימת בפגישותיו של שר החוץ הסורי בוושינגטון. לדברי מקורות מדיניים, מערכת המושגים מתחילה להיות משותפת, כולל הפרשנות להם. גם בנושא סידורי הביטחון נראה, כי הסורים מבינים טוב יותר את צורכי ישראל. עם זאת, לא ניתן לדבר במושגים של פריצת דרך, וגם לא ברור אם לוח הזמנים של נשיא סוריה, חאפז אל אסד, תואם או מוכן להתחשב בלוח הזמנים של ממשלת רבין־פרס.

לפי הדיווחים שהגיעו לירושלים, האמריקאים מעודדים, אולם בערבון מוגבל, משיחותיהם בשבוע שעבר עם א־שרע. לדבריהם, הבנות שגילה א־שרע במספר נושאים, לא היתה קיימת בפגישות הקודמות איתו ועם הנשיא חאפז אל אסד.

כתב "דבר" דן אבידן מוסיף: שר החוץ הסורי, פארוק א־שרע, אמר אתמול, כי ממשלתו תמתין לתגובות ממשלת ארה"ב על השגות שהיו לסוריה ביחס להצעות שהעביר רבין לקלינטון בשאלת סידורי הביטחון. פרשן רדיו דמשק טען, כי בהצעות רבין לא היה כל חדש, וזו לא קבילות על סוריה.

סוריה ביקרה בחריפות בשבת את ארה"ב על שהטילה וטו לאישור החלטת מועצת הביטחון של האו"ם, שביקשה שישראל תחזור בה מהחלטתה להפקיע אדמות ערבים במזרח ירושלים.

"הווטו מהווה הפרה בוטה של תפקידה של וושינגטון כשותפה מלאה בתהליך השלום בין ישראל לפלסטינים", כתב אתמול העיתון "תשרין", המבטא את עמדות ממשלת סוריה.

"ברגע שוושינגטון הרגה את החלטת האו"ם, אצה ישראל להביע את זילותה בקהילה הבינלאומית, כבך שהודיעה על כוונתה להפקיע אדמות נוספות", מסר "תשרין".

עיתונים בירדן פירסמו אתמול ידיעות, לפיהן הטלת הווטו של ארה"ב על מועצת הביטחון של האו"ם בנושא ירושלים, הוא הוכחה נוספת לכך שוושינגטון נוטה לצידה של ישראל.

חמישה בני אדם נהרגו בתאונות בסוף השבוע. בתמונה: הרכב של בני הזוג יצחקוב שנהרגו ליד באר־שבע. ראו עמוד 16 (צילום: ברקאי וולפסון, באדיבות "מעריב")

רבין עשוי להודיע השבוע על מינוי ברק לשר הפנים

ייתכן שיוסי ביילין יקבל את תיק הדתות או הכלכלה

מאת מוטי בסוק

ראש הממשלה, יצחק רבין, עשוי להודיע השבוע על מינויו של הרמטכ"ל לשעבר, אהוד ברק, לשר הפנים.

לא ברור עדיין מתי ברק יכנס לתפקידו, אולם לדברי מקור במשרד ראש הממשלה, מדובר בחודש הקרוב או לכל היותר בעוד חודשיים.

עם צירופו של ברק לממשלה, יצטרף אליה גם סגן שר החוץ, ד"ר יוסי ביילין, כשר הכלכלה, או כשר בלי תיק.

לדברי המקור, ראש הממשלה ממתין עתה לתשובה חיובית של ברק. נראה, כי השאלה שנותרה עדיין פתוחה היא "מתי הרמטכ"ל לשעבר יכנס למשרד הפנים", ולא "אם הוא יכנס" למשרד.

רבין הסביר בשיחות שקיים עם ברק, ישירות ובאמצעות שליחים, כי לא יוכל להשאיר את תיק הפנים בלי שר לאורך תקופה ארוכה. במיוחד לנוכח העובדה שלמשרד לא היה שר במשך תשעה חודשים מאז פרש ממנו אריה דרעי ועד למינויו של שר בפועל לפני כשלושה חודשים.

ביום שישי שוחח רבין, במשך למעלה משעה, עם שר החוץ, שמעון פרס. השיחה נערכה בארבע עיניים. היא נסובה על נושאים שונים, מדיניים ופוליטיים. בהתאם לסיכום קודם בין שני האישים, עם מינויו של ברק לשר, יצטרף לממשלה גם סגן שר החוץ, ד"ר יוסי ביילין.

נראה, כי ביילין יקבל את אחד משני התיקים של השר שטרית, דתות או כלכלה. מעריכים, כי שטרית יעדיף לוותר על תיק הכלכלה. קיימת גם אפשרות שביילין יעדיף להיות שר בלי תיק.

תושב נצרים נפצע קל בפיגוע חבלני

מאת און לוי

אזרח ישראלי, ישי אורלה, נפצע אמש באורח קל בהתפוצצות מטען חבלה סמוך לחממה בישוב נצרים שבמרכז רצועת עזה. צה"ל סגר את האזור, ופתח בסריקות אחר מניחי המטען.

גורם צבאי בכיר אמר: "המשטרה הפלסטינית לא עושה די לטפל במחבלים. יש בידיה כל הכלים, בעיקר המודיעיניים, על מנת לאתר מחבלים ולמנוע פעילותם".

סמוך לשעה 23.00 יצא ישי אורלה, תושב נצרים, לחממות שלו. כשהגיע לפתח החממה, ראה חוט חשמל חשוד. הוא נסוג לאחור, וכאשר התרחק מעט מן המקום, הופעל המטען, ככל הנראה בשלט־רחוק, והתפוצץ. מהפיצוץ נפצע ישי בגפיו.

למקום התקרית הגיעו תושבים רבים מנצרים וכן כוחות גדולים של צבא ומשמר הגבול. רופא הישוב הוזעק וטיפל בישי אורלה שנפצע באורח קל בגפיו. צה"ל סגר את האזור.

מבדיקה ראשונית עולה, כי מדובר במטען צינור שהכיל חומר נפץ רב. בצה"ל בודקים כיצד הצליחו המחבלים להכנס לתוך חממת הישוב, ולהניח את המטען בלי שאיש יבחין בהם.

היום תתכנס ועדת הקישור הצבאית במחסום ארז, לדון בתקרית.

מחלקת ההיסטוריה של צה"ל: "במלחמת לבנון היו פגמים חמורים בלוחמת הלילה"

"למרות שהיו ליחידות אמצעים משוכללים – הן נעצרו עם רדת החשיכה"

מאת און לוי

במלחמת לבנון היו פגמים חמורים בלוחמת הלילה של צה"ל. כך קבע מחקר של מחלקת ההיסטוריה של צה"ל, העוסק בלוחמת הלילה של צה"ל במלחמת לבנון.

גורם בטחוני שהיה קצין בכיר ביותר בצה"ל, קובע שצה"ל אינו כה הגיע מספיק על לוחמת הלילה של מסגרות גדולות, למרות ההצטיידות באמצעי ראיית לילה משוכללים.

במחקר על מלחמת לבנון של מחלקת ההיסטוריה של צה"ל, מוקדש פרק שלם לנושא לחימת הלילה.

הכותב, שעוסק בתיעוד קרבות מלחמת לבנון, קובע כי למרות שהיו בידי צה"ל האמצעים ללחימה בלילה, ולמרות שניתנו פקודות להילחם בלילה, יחידות צה"ל לא נעו בלילה, לא עלו לעמדות ירי בלילה, ולא יזמו מגע עם האויב בלילה.

לדברי המקור הבטחוני, "נושא לחימת הלילה עדיין חלש מאוד בצה"ל. להוציא שתי פעולות ליליות גדולות, הצבא כמעט שלא נלחם בלילה".

עוד אמר הגורם הבטחוני: "מלבד פעולות לחימה של כוחות מיוחדים בקנה מידה קטן במיוחד, יכולת הלחימה של צה"ל חלשה".

לדברי הגורם הבטחוני הבכיר, תחום נוסף שצה"ל חלש בו במיוחד היא יכולת הלחימה והפיקוד על מסגרות גדולות. לדבריו, "צה"ל חלש, לא מתאמן ולא יודע להפעיל מסגרות גדולות בתנאי קרב".

עוד אמר, כי בהיסטוריה הצה"לית היו רק פעמיים בהן הופעלו מסגרות גדולות, ואחת ב־1967 במלחמת ששת הימים באום כתף, ופעם נוספת במלחמת יום כיפור, בעת צליחת התעלה.

לדברי הבכיר, שתי החולשות של צה"ל בנושא זה באות לידי ביטוי "ביכולת לפקד על מסגרות גדולות בקרב וביכולת למיצוי מקסימאלי של הכח העומד לרשותך".

"השאלה היא, כיצד מלמדים ואיך מחנכים מפקדים לפיקוד על מסגרות גדולות. הסורים, לעומת ישראל, עסקו בנושא זה במשך שנים. הם פועלים על פי דוקטרינה סובייטית", אמר.

לדברי הגורם הבטחוני הבכיר, הערות בתחום זה הועברו לידיעת ראש הממשלה ושר הביטחון, יצחק רבין.

רה"מ מכנס היום ועדת שרים במאמץ לפשר בין הקיבוצים למינהל מקרקעי ישראל

שוחט תומך בדרישת המינהל להגביל את זכות הקיבוצים לשנות ייעוד הקרקע לצורך פרויקטים מסחריים ותעשייתיים; צור: אתנגד לכל הגבלה בזכות היזמות של הקיבוצים

מאת דן הלוי

היום מכנס ראש הממשלה יצחק רבין, ועדת שרים בהשתתפות שר האוצר בייגה שוחט, שר השיכון בנימין בן אליעזר, שר החקלאות יעקב צור, וכן מנהל מינהל מקרקעי ישראל, עוזי וקסלר, בניסיון להתגבר על המחלוקת בין הקיבוצים למינהל על זכות היזמות שלהם לפי החלטת מועצת המינהל מספר 441.

המחלוקת התעוררה לפני כחודש וחצי במקביל לאישור הממשלה להסדר המשלים לחובות הקיבוצים, על רקע תביעות וקסלר להגביל את זכותם של "חוכרים חקלאים ותיקים" של אדמות מינהל בכל הנוגע לשינוי ייעוד הקרקע. וקסלר דורש כי זכותם של החוכרים ליזום על הקרקע פרויקטים בתחום המסחר, התעשייה והתיירות תוגבל ל־250 דונם בלבד. בהחלטה המקורית, שאושרה במסגרת החלטה 666, לא נקבעה הגבלת שטח כזאת.

עמדת וקסלר נתמכת בידי משרד האוצר, ומצפים כי גם שר השיכון בן אליעזר יתמוך בה היום. לעומת זאת, קבעו אריק רייכמן מזכיר התק"ם וצבלילי בן משה, מזכיר האיחוד, חד משמעית, כי אם תוגבל החלטה 441, לא ניתן יהיה לבצע את ההסדר המשלים. מרכזי התק"ם גיבו עמדה זאת בהחלטה מיוחדת לפני כחודש.

שלשום פורסם גם בשמו של שר החקלאות צור, כי הוא יתנגד לכל שינוי או הקפאה בהחלטה 441 המקורית, משום שמשמעות צעד כזה, לדבריו, תהיה אי־יכולת לממש את ההסדר.

ועדת השרים שתדון בכך היום היתה אמורה להתכנס כבר לפני כשלושה שבועות, אך הפגישה נדחתה, כשההסבר הרשמי לכך נתלה במחלתו של שר השיכון עם ניתוח שעבר.

נודע כי אילן פלאטו, עוזר כלכלי במשרד ראש הממשלה, השקיע בשבועות האחרונים מאמצים בגיבוש נוסחת פשרה בין עמדות הקיבוצים לזו של המינהל והאוצר. משקיפים העריכו כי הכוונה לנסות להגיע להבנה על הגבלת ההחלטה בשטח גדול יותר מ־250 דונם, כפי שדרש המינהל.

בכינוס שהתקיים בסוף השבוע במכללת רופין קבל מזכיר הפנים של התק"ם, צבלילי בן משה, כי מאז שאושר ההסדר לא התקדם האוצר בשום תחום בתרגומו של נוסח העקרונות שהוסכמו לכלל ביצוע. מדובר במשא ומתן בין האוצר לבנקים במגמה להביא להצטרפותם להסכם שהושג עם הקיבוצים, במינוי צוותים שיעסקו בסקר הקרקעות שבידי הקיבוצים, כדי לערוך רשימת קרקעות המבוקשות על־ידי המינהל לצרכים לאומיים ולהעריך את שוויין (27 אחוז עד 29 מן התמורות להחזרת אדמות אלה יהוו את המקור שיעמידו הקיבוצים מצידם להסדר) וכן בגיבוש הסכם משפטי שיובא לאישור ועדת הכספים.

(המשך בעמוד 2)

ועדת הפריימריס בעבודה ממליצה על ייצוג של 20 אחוז לנשים ברשימה לכנסת

יו"ר אגף הנשים במפלגה, עו"ד ביטי: זהו צעד בכיוון הנכון אך יש להבטיח כל מקום שלישי לאשה; ממליצה גם לשריין את מקומו של המזכ"ל ולהכפיל הייצוג הערבי

מאת אריה דיין

ועדת הפריימריס של מפלגת העבודה החליטה בישיבתה ביום שישי להמליץ על הבטחת ייצוג של 20 אחוז לנשים ברשימת המפלגה בבחירות לכנסת הבאה. משמעות הדבר היא כי רשימת המועמדים של המפלגה תכלול, אם ההמלצה אכן תאומץ על ידי ועידת המפלגה, שמונה נשים בין 40 המועמדים הראשונים.

בבחירות האחרונות הובטח מקום לאשה אחת בכל עשיריה פעמיים. היינו, ארבע נשים ב־40 המקומות הראשונים. המלצתה של ועדת הפריימריס מכפילה אם כן את ייצוג הנשים בכנסת הבאה לעומת הכנסת הנוכחית. בהחלטתה של ועדת הפריימריס צויין במפורש כי השריון המומלץ יכלול גם את הנשים שייבחרו בבחירות וגם את אלה שישוריינו ברשימה הארצית.

יושבת ראש אגף הנשים במפלגת העבודה, עורכת הדין אורלי ביטי, אמרה כי החלטת הוועדה היא "צעד בכיוון הנכון" אבל הוסיפה כי האגף כבראשונה ממשיך לעמוד על תביעתו להבטיח כל מקום שלישי ברשימה לאשה. עו"ד ביטי תקפה בחריפות את המלצת שרי מפלגת העבודה שהתקבלה בישיבת פורום שריה ביום רביעי לעבור שלא לבנות את השריון שהובטח לנשים ב־1992. "בהקשר הזה", אמרה ביטי, "פורום השרים הוא לא יותר מ־12 אנשים שמתמודדים לכנסת ודואגים לאינטרסים שלהם". היא הודיעה כי אגף הנשים יקרא לכל חברי המפלגה, נשים וגברים כאחד, שלא לתמוך בפריימריס במועמדים "החושבים שמספיקה אשה אחת בכל עשירייה".

ועדת הפריימריס, שבראשה עומד עורך דין יצחק הרצוג, החליטה לשריין את מקומו ברשימה של מזכ"ל מפלגת העבודה, ח"כ ניסים זוילי. בכך הפכה הוועדה על פיה החלטה קודמת שלה, על פי בקשתו של זוילי עצמו, לבטל מקומו המשוריין של המזכ"ל.

בבחירות המקדימות הקודמות, ב־1992, נהנה מזכ"ל המפלגה אז, מיכה חריש, בשריון. ח"כ זוילי פנה לפני זמן לוועדת הפריימריס וביקש לבטל את השריון המובטח לו ולאפשר לו להתמודד בפריימריס כמו כל מועמד אחר. הוועדה קיבלה אז את בקשתו והשר חריש עירער על כך. ערעורו של חריש נדון בישיבה שלשום והתקבל. חריש נימק את ערעורו באומרו שהשריון נדרש כדי לאפשר למזכ"ל להתפנות לטיפול בהיערכות המפלגה לבחירות לכנסת, וכדי שיוכל להכריע במחלוקות פנימיות בהיותו משוחרר מלחצים הקשורים להשתתפותו בפריימריס.

בהחלטה נוספת ממליצה ועדת הפריימריס בפני הוועידה על הכפלת הייצוג הערבי ברשימה הבאה. ברשימה הנוכחית שוריין מקום אחד בלבד לנציג ערבי. עתה, עם הקמת המחוז הערבי במפלגת העבודה, הוחלט להשוות את ייצוגו של המחוז הזה לייצוגם של שאר מחוזות המפלגה ולהעמיד אותו על שני מקומות. את ההחלטה בעניין זה יזמו המזכ"ל זוילי ויו"ר הוועדה הרצוג.

כמו כן החליטה ועדת הפריימריס לאמץ את הצעתו של ח"כ זוילי בדבר המשמעת הסיעתית. בהצעת ההחלטה שתוגש מטעמה לוועידת המפלגה ייאמר כי חבר כנסת "שהצביע הצבעה מהותית נגד ממשלתו" יהיה מנוע מלהתמודד בבחירות הפנימיות הבאות. עם זאת נקבע כי לחברי הכנסת שנגדם תופעל סנקציה זו תישמר זכות הערעור בפני מרכז המפלגה.

מטיילים שנתקעו ללא מים החלו להתייבש; המדריך הלך להזעיק עזרה – אך החליק ושבר את מפרקתו

• ראו עמ' 16 •

שני פעוטות מיפו ננעלו במכונית חונה ואיבדו הכרתם; אחד מהם מת בבית־החולים

בן דודו יצא מכלל סכנה; השניים, יוסף אבו שקרא ומוחמד סאטל, בני שנתיים וחצי, נעלמו מבתיהם בבוקר; תושבים: אם הילדים היו יהודים, המשטרה היתה פועלת אחרת

מאת אלי ברדני

יוסף אבו שקרא, בן שנתיים וחצי מיפו, שנעדר כעשר שעות מבית הוריו, מת אתמול בערב בבית־החולים וולפסון בחולון, לאחר שנמצא ללא הכרה במכונית עזובה. בן דודו, שהיה איתו, מטופל במצב קשה בבית־החולים, אך הוא יצא מכלל סכנה.

אתמול ב־11 בבוקר התקבלה במשטרת יפו הודעה מהוריהם של שני הילדים, מוחמד סאטל ויוסף אבו שקרא, בני שנתיים וחצי מרחוב מכלול יפתי ביפו, כי הילדים נעלמו, לאחר שיצאו בבוקר מבתיהם כדי לשחק בחצר הבית.

המשפחה שהודיעה למשטרה על היעלמותם סברה כי ייתכן שילדים יצאו לטיול עם בני המשפחה השניה, אולם בשעות אחר הצהריים, כשחזרו בני משפחה זו מהטיול, התברר כי שני הילדים לא נסעו עם בני המשפחה. החשש גבר אצל שתי המשפחות וגם במשטרה עלתה רמת הכוננות וניתנה עדיפות עליונה לחיפוש אחרי שני הפעוטות.

כוחות משטרה מוגברים של משטרת יפו ומרחב איילון, כמו משמר־הגבול והמשמר האזרחי, פתחו בסריקות, כבר קודם לכן בשעות הבוקר, יחד עם משפחות הילדים ותושבי יפו. סמוך לשמונה וחצי בערב נמצאו הילדים בתוך מכונית "סיטרואן" החונה ברחוב יפת, כשהם חסרי הכרה. הילדים הועברו במהירות לבית־החולים וולפסון בחולון, שם נפטר אחד מהם לאחר כשעתיים.

ככל הנראה, הלכו השניים או צעדו כ־200 מטרים מאיזור בתיהם והגיעו לרכב שהיה פתוח. הם הצליחו בדרך שעדיין לא ברורה לפתוח את הדלת, נכנסו אליו ולא הצליחו לצאת ממנו. הם שהו בתוך הרכב משך שעות רבות וסבלו מתשישות עקב החום הכבד.

בעלי הרכב, בני משפחת גל, החנו את הרכב ליד ביתם ביום שישי בערב ובמוצאי שבת התכוננו לצאת ולטייל. כאשר פתח בעל הרכב את המכונית, הופתע לגלות בפנים את שני הפעוטות, כשאחד מהם נמצא מתחת למושב הנהג והשני במושב שלידו.

כתב "דבר" עזרא חן מוסיף: הילד מוחמד סאטל יצא מכלל סכנה. הוא מקבל עירוי נוזלים ומצבו הולך ומשתפר. הרופא הבכיר בחדר־מיון ילדים ב"וולפסון", ד"ר יורם בן־יהודה, מסר כי הילד הגיע בהכרה מעורפלת, כשהוא סובל ממכת חום והתייבשות קשה, וטופל מיד בעירוי נוזלים והמנזן.

ביפו נשמעו אתמול תושבים שמתחו ביקורת על המשטרה, שלא פעלה לדבריהם בנחישות ובהיקף נרחב. לדבריהם, אילו היה מדובר בילדים יהודים, היתה המשטרה פועלת אחרת. "מדוע לא נעשה שימוש בכלבים?" שאלו.

זהו האסון השני במשפחת אבו שקרא בעת האחרונה. לפני כשנה נפטרה בתם בת חמש מסיבה לא ברורה. למשפחה שלושה ילדים נוספים.

אמש בפסטיבל ישראל

ברוק ללא ברק

מאת דניאל בלוך

הפתיחה המוסיקלית של פסטיבל ישראל בירושלים היתה מאכזבת למדי. אף כי ציפינו לחוויה יותר גדולה, הקונצרט הראשון של הפסטיבל הביא ביצוע של "ליתורגם פסיוך" מאת יוהן סבסטיאן באך, בביצועם של אורחים מנורווגיה. אך הביצוע היה קורקטי ומשעמם, ללא ברק של התעלות התרוממות הרוח שאנו מחפשים, בדרך כלל, בביצוע היצירות המקהלתיות של באך.

המנצח הישראלי, שלו עז'אל, בחר בביצוע חצי אותנטי, באשר תזמורת הברוקנס הנורווגית ומקהלת הסולנים הנורווגית הם בהיקף מצומצם ובכלים של תקופת הברוק. ייתכן כי באולם קטן או בכנסייה הרכב הזה היה נשמע מעניין, אבל באולם הקונצרטים הנרי קראון בתיאטרון ירושלים, שהאקוסטיקה שלו אינה מן הטובות, הלכו באך והפסיון לאיבוד.

המקהלה עצמה כוללת 14 זמרים בלבד, ובכללם הסולנים מינוס אחד, לא נשמעה הולמת את רוחה של היצירה החשובה הזאת של באך. לגבי התזמורת, אמנם אין הכרח גם בביצוע מודרני בהיקף פילהרמוני, אבל בהיקף הנורווגי המצומצם היא נשמעה יותר כמו תזמורת בצורת, מאשר כמו תזמורת קאמרית ראויה לשמה.

מבין הסולנים בלט רק אחד – הטנור גי דה מיי בתפקיד המספר ובקטעי סולו אחרים. שאר הסולנים שבאו מתוך המקהלה היו בינוניים למדי וקשה היה לשומעם, למי שכבר התרגל להאזין לביצועים של טובי זמרי העולם בעבר ובהווה.

ציפינו ליותר, תקווה שאין הפתיחה סימן לבאות.

תכיבת ההייל מקיימה, בימים אלה את אימוני ראשית הקיץ. בתמונה: אימון התמערות בשטח פתוח (צילום: רויטר)

מוחמד פסיון

מאת חיים נגיד

פסטיבל ישראל והתיאטרון בית ליסין מציגים: מוחמד מגרל, מחזה מאת איציק וינגרטן, בבימוי ובביצועו של המחבר. תפאורה: מיקי בן כנען. מוסיקה: אלברט קמר. תאורה: מאיר אלון.

את ערב הפתיחה התגיגי של פסטיבל ישראל תשנ"ה עשיתי בחברת שוחרי תיאטרון כמוני, באולם תיאטרון החאן. לכאן הינלו מנהלי הפסטיבל את אוהבי התיאטרון, לסדרה של מופעי יחיד מן הארץ ומחו"ל בסגנון התיאטרונטו שתימשך רוב השבוע הקרוב, וגם בימים הבאים.

זו הפעם הראשונה לאחר יותר מ־15 שנה שבהן אני פוקד את הפסטיבל ששוחרי תיאטרון זוכים ליחס כזה מצד ההנהלה. את שפע האולמות בבניין שיזכר הם מייעדים, מן הסתם, למופעים אחרים. יש להם סדרי עדיפות משלהם. ולהשוב שהמנהל האמנותי אינו אלא כמאי התיאטרון מיכה לבינסון.

ואולי אין מקום להתלונן על ההיצע האמנותי של ערב הפתיחה. אדרבא, זו היתה הצגה מרגשת מאוד המגוללת פרק רווק באוטוביוגרפיה של איציק וינגרטן. על הבמה קטע מבניין שנהרס ובו קטע מסך שצבעיו משתנים בהתאם לאווירה. מוחמד ומגרל הם שני פועלים קשי יום ותשושי נפש, העושים בבית משפחתו של הילד איציק. כל אחד ומשא התלאות שלו. מוחמד הוא בן הכפר הערבי זרנוגה שנהרס במלחמה. מגרל נזרק בידי הורים מן הרכבת שהובילה אותם אל מחנות ההשמדה. וינגרטן מגולל את סיפורו המשתלב בסיפורם. בעוד בני המשפחה רוצים לגרש את מוחמד, אביו מתקומם נגד העוול ומגן עליו. הוא שותה תה סיפורים שמוחמד מבין הולך אתו ועם מגרל אל מעבר לפרדסים, לחורבות זרנוגה, שם הם מגלים את בית הנטוש שבו התגוררו.

סיפור מותם של השניים, משתלב בתיאור ביקורו של המחבר בבית הוריו העזוב. הכל נהרס, הכל מתפרק. דבר לא נשאר מלבד הזכרונות, וגם הם הולכים ומתפוגגים. ובסיום המרגש מאוד הוא מגלה: "אני בעצם מוחמד מגרל". למרות שנדמה לי כי היסוד המילולי גובר בהצגה זו על כל הערכים התיאטרוניים האחרים, התוצאה הרגשית, בעיקר בסוף, ניכרת מאוד. צופה שישבה לידי הזילה דמעה.

עבודה לא פתורה

מאת אודה ברפמן

להקת בת שבע: Z/na של אוהד נהרין.

בשנים האחרונות הזמינה הנהלת פסטיבל ישראל את להקת בת שבע כמה פעמים לפתוח את אירועי הפסטיבל. תוכניות אלה זכו להצלחה רבה. הן האדירו את שמו של אוהד נהרין, את שמה של הלהקה ואת הפסטיבל עצמו. כך שהציפיות היו אדירות.

השנה הכין נהרין הפתעה. הוא חתום לא רק על ניהול וכוריאוגרפיה, אלא גם על המוסיקה שאותה כתב בשותפות עם עברי לידר, והוא גם שר. האלו מלות אחד השירים: "למה ילדים רתיים מפחדים מכלבים, לא חושב, לא אוהב לא יודע מה לעשות עם היונים שלי". ובשיר אחר הוא שואל: "הי קוף, האם זה אבן אתה" ואכן, נהרין מתחבט בכמה שאלות, ויש לו מעט תשובות.

עבודה זו, אשר מתמשכת לאטה (את סופה לצעירי נבצר ממני לראות), היא אפודה יוקרתית ליצירותיו של נהרין. נדמה שהוא נמצא במעין פרשת דרכים, פוסח על האופציות שפתח בעצמו ואינו ממצה עד הסוף כמעט אף אחת מהן.

זוהי עבודה פסימית מהרגיל, לא ממש פתורה, והפרה אירית מגדים הנצנות מהתקרה לא ממש מצליחה להסביר את עצמה. בכמה קטעים הוא פונה באמצעות הרקדנים ישירות אל הקהל בניסיון ליצור מבט בגובה העין, לתקשר אישית ולגעת, אבל לפני שזה קורה הוא נסוג.

העבודה מורכבת מאוד מבחינת ההומרים האסתטיים, הרבדים והעיונים המבנה הארכיטקטוני שלה. אך היא מאופקת מדי, אניגמטית, כבדה ויבשה למדי.

לאסנת ומירון רפפורט

ברכות

להולדת נדב

אח ליואל

בית "דבר"

דבר DAVAR دافار

ההסתדרות הכללית של העובדים בארץ ישראל
עיתון עובדי ישראל

מייסד ועורך ראשון: ברל כצנלסון
עורך ראשי: ד"ר יורם פרי
עורך אחראי: דניאל בלוך

המו"ל: "דבר בע"מ"	
מודפס בדפוס "החדש" בע"מ	רחוב חומה ומגדל 2, ת"א
המערכת והמנהלה תל־אביב	סניפים:
רחוב שונצינו 45 ת.ד. 199, מיקוד 65233	ירושלים: רחוב הלל 16
טלפון: 5286141–03 (6 קווים)	טלפונים: 256873–02, 256589–02
פקסימיליה: 294783–03	חיפה: רחוב הנביאים 27
מחלקת המודעות, טלפונים ישירים	טלפון: 620111–04
5286156, 5281860, 298032	רחובות: רחוב הרצל 168
פקסימיליה מודעות: 298032–03	טלפונים: 451381–08, 453798–08
טלפון לפניות הציבור 07.00–22.00, 5286141–03	הפצה "נד" 377056–03

הצעת הסנטורית פינסטיין: להעביר השגרירות לי"ם כשיושלמו הסדרי הקבע עם הפלסטינים

מאת דבורה פרל, וושינגטון

הסנטורית הדמוקרטית מקליפורניה, דיאן פינסטיין, הודיעה ביום שישי כי תציג הצעת חוק בעניין העברת השגרירות האמריקאית לירושלים, לפיה היא תועבר לשם לא יאוחר מהמועד שבו יושלמו הסכמי הקבע בין ישראל לפלסטינים. הצעה היא אלטרנטיבה להצעתו של מנהיג הרוב הרפובליקאי בסנט, סנטור בוב דול.

פינסטיין, שאליה הצטרף בסוף השבוע הסנטור האורתודוקסי היהודי בסנט ארה"ב, ג'ו ליברמן, הצטרפה בתגובה ליוזמתו של דול ולמכתב של 93 סנטורים לממשל בעניין. היא נסוגה ממנה וגם האשימה את דול שהטעה אותה כאשר לא ציין שבכוונתו לקבוע תאריך לבניית השגרירות בירושלים ואף להטיל סנקציות (באמצעות הגבלת תקציבים למשרד החוץ, הנתונה בידי הקונגרס).

על פי החוק שמציע דול, תבוטל מחצית מתקציב הממשלה לבניית שגרירויות בכל רחבי העולם, אם לא תחל עד ה־31 בדצמבר 1996 בניית השגרירות בירושלים. הצעתו גם קובעת שיש לפתוח את השגרירות לפעילות לא יאוחר מה־31 במאי 1999.

פינסטיין קובעת כי "אני מאמינה ללא עוררין כי ירושלים היא בירת ישראל ושגרירות ארה"ב שייכת לשם", אבל, מוסיפה הסנטורית, חקיקה שתאלץ את הממשל להתחיל בבניית השגרירות בירושלים "ללא התחשבות למה שיקרה בתהליך השלום, היא פרובוקציה בלתי נחוצה ויכולה להוביל להתמוטטות המו"מ".

לכן, הודיעה פינסטיין, הכינה הצעת חוק אלטרנטיבית שתגדיר בבירור שעל פי מדיניותה של ארה"ב ירושלים היא בירת ישראל ומקומה של שגרירות ארה"ב היא בבירה, ועל פיה יש להעבירה לשם לא־יאוחר מהמועד שבו יושלמו הסכמי הקבע בין ישראל לפלסטינים.

בהתייחסה יותר מפורשות ליוזמתו של דול, המתמודד על מועמדות מפלגתו לנשיאות וכמו כן על קולות היהודים בארה"ב, הוסיפה פינסטיין כי "חובה עלינו להשאיר את הפוליטיקה מחוץ לתהליך השלום במזרח התיכון. יותר מדי מונח על כף המאזניים והאפשרות להגיע לשלום בר־קיימא באזור קרובה מדי".

בקהילה היהודית ובקונגרס קיימת תמיכה רחבה ביוזמתו של דול. מקורות בקונגרס מעריכים שמאבקה של פינסטיין יהיה קשה, אם כי מתרחבת ההכרה שהחקיקה עלולה לפעול כבומרנג. בסוף השבוע הצטרף אל פינסטיין, אחרי התלבטות קשה, סנטור ג'וזף ליברמן, דמוקרט מקונטיקט והיהודי האורתודוקסי היחידי בסנט. כמו כן תומכים ביוזמתה סנטורים נוספים כמו פטריק ליהי, דמוקרט מוורמונט, ודניאל פטריק מויניהאם, דמוקרט מניו־יורק. בדול תומכים כרגע 32־33 סנטורים.

ממשל קלינטון חזר והבהיר בשבוע שעבר, בתגובה את הסכנה שבה רואה בהצעת של דול מחשש לתהליך השלום. הבית הלבן גם מציין מלבר של משרד המשפטים, הקובע שהחקיקה שמציע דול מנוגדת לחוקת ארה"ב כיוון שהיא מפרה את סמכותו הבלעדית של הנשיא לקבוע את מדיניות החוץ של ארה"ב.

ילדתו בת ה־3 של שוטר פלסטיני נרצחה באכזריות וגופתה הושלכה למזבלה בעזה

(ע). – בתו בת ה־3 של חוקר במשטרה הפלסטינית, שנחטפה לפני שבוע מביתה בעזה, נמצאה אמש ללא רוח חיים במזבלה בשכונת סג'עייה בעזה.

הילדה, ופא אבו הצירא, בתו של עלי אבו הצירא, בן 36, חוקר פשעים במשטרה הפלסטינית, נחטפה מביתה במחנה הפליטים שאטי. תושבים בשכונת סג'עייה מצאו את גופתה אמש בין ערימות אשפה במזבלה המקומית. הם הזעיקו שוטרים, ובבדיקה התגלו סימני דקירה רבים על הגופה.

מחקירה ראשונית שערכה המשטרה הפלסטינית עולה, כי הילדה נרצחה באכזריות על־ידי אחד העבריינים, ככל הנראה סוחר סמים, אותו חקר אביה של הילדה. אבו הצירא, איש הג'יהאד האיסלאמי לשעבר, הסתכסך לאחרונה עם מספר עבריינים, ואף עם כמה מבני משפחתו, שלא השלימו עם המעבר שעשה מהג'יהאד האיסלאמי למשטרה.

מקור במשטרה הפלסטינית מסר, כי בידי המשטרה עצור, בן 25, החשוד ברצח. הוא מסר, כי אם יימצא האיש אשם ברצח, הוא צפוי לעונש מוות מיידי.

מקור בג'יהאד הכחיש שהילדה נרצחה על ידי אנשי הג'יהאד האיסלאמי בנקמה על כך שאביה ערק מהארגון לטובת השב"כ הפלסטיני. "הג'יהאד האיסלאמי אינו רוצח פעוטות בגיל 3, הנחשבים בעיני אללה למלאכים טהורים", אמר אחד מבכירי הארגון. "הג'יהאד לא פוגע באנשים חפים מפשע".

בהתייחסו לידיעה כי הג'יהאד מאיים בפיגועים בירושלים עקב הפקעת האדמות, אמר: "כבר הודענו שהג'יהאד יבצע פעולות בתוככי ישראל ולא ברצועת עזה, כפי שסוכם עם הרשות הפלסטינית. המבצעים של אותן פעולות יבואו מהגדה".

צ'אנס

עלה – K; לב – Q; יהלום – A; תלתן – 9

מזג האוויר

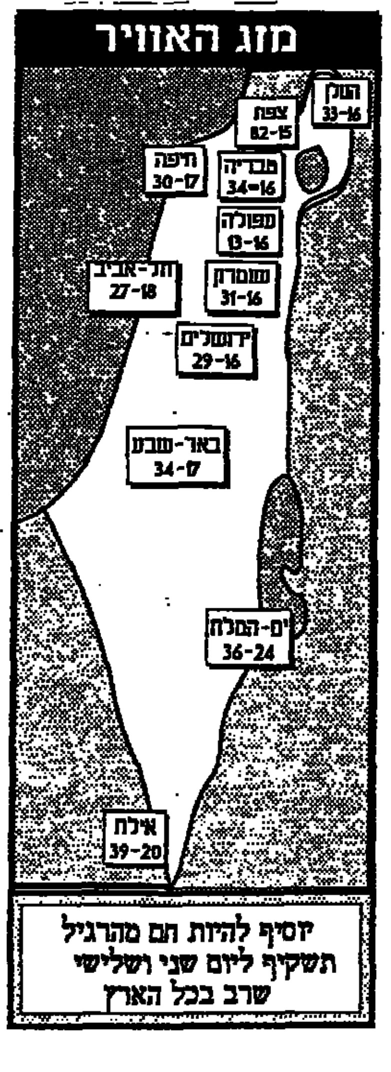

יוסיף להיות חם מהרגיל
תשקיף ליום שני ושלישי
שרב בכל הארץ

משבר המחנות בעבודה

רבין ופרס ינסו "להנמיך הטון" בוויכוח על הבחירה הישירה

מאת אריה דיין

ראש הממשלה, יצחק רבין, ושר החוץ, שמעון פרס, נועדו ביום שישי לשיחה שעסקה, בין השאר, במשבר המתפתח בתוך מפלגת העבודה סביב החוק לבחירה ישירה של ראש הממשלה.

השר פרס תומך במרץ רב בהצעה שתגיש לוועדה המתמדת של ועידת המפלגה סגנו, יוסי ביילין, המבקש שהוועידה תטיל על נציגי המפלגה בכנסת להעביר תיקון לחוק שידחה את הבחירה הישירה עד שנת 2000.

ראש הממשלה מתנגד בחריפות להצעה הזאת, וטוען שקבלתה תגרום נזק כבד לאמינותה של מפלגת העבודה.

בתום הפגישה נעשה נסיון, הן מצד מקורביו של רבין והן מצד אנשי פרס, להנמיך את טון הוויכוח ולהפחית את המתח שנוצר במפלגה סביב הנושא.

השר פרס אמר, שאין לו כוונה להפוך את הדיון העקרוני בנושא הזה לעימות פנים־מפלגתי בין מחנות, אבל נמנע, עם זאת, מלהצהיר על כוונה שלא להעלות את הנושא בוועידה.

הוועדה המתמדת, שבישיבתה ביום חמישי נמנע, על פי בקשתו של רבין ובעקבות היעדרות פרס מהארץ, הדיון בעניין, תדון בו, ככל הנראה, בישיבתה ביום חמישי השבוע.

שרה שרייבמן

איננה

ההלוויה תתקיים היום, יום ראשון כ"א אייר תשנ"ה 21.5.95,
בשעה 16.00, בבית העלמין בכפר־סבא.

בעלה: יגאל שרייבמן
בתה וחתנה: אסנת ורמי רונן
בנה: בעז שרייבמן
נכדיה: עומר וגיא רונן
אחיה וגיסתה: עוזי ודינה שפירא

אמש בטלוויזיה

הליכה ל"דבר"

מאת שרה ביץ

"תיק תקשורת", ערוץ 2, שבת, 12:00

בשעה שאחת מתוכניות הכבלים חשפה את מאבקם ההירואי של מטפסי הרים־רוכבי צרפתית בשלג, בקור ובמדרונות התלולים והאפורים של פסגות מעוננות, עסק מיכה פרידמן בנועל נפש הבבאלי, המוכר הלעוס שמאחורי קרעי השמש הסיגריבונית: פרשת האומנות הסתר בעיתונות העברית, התשלומים הגבוהים, המי שתיקה ששולמו – כך מספרים – לנחוקרים, ועוד בושות מן הסוג הזה.

אינפורמציה הזויה נמסרה לתמונה מפי הכתבת לעניינים פליליים של ה"ג'רוזלם־פוסט", שעל פי גרסת פרידמן זהו העיתון היחידי שנגע המנות הסתר לא דבק בו. הייתכן שרבר קיומו המוהגן של "דבר" לא הגיע לאוזניה?

שרה פרידמן מ"מעריב" ואילן גטניה מ"ידיעות אחרונות" הביאו לאולפן את בשורת איגוד העיתונאים כי מי שיואשם בעבירה שיש עמה קלון, ישעה את עצמו מעבודתו עד לסיום הליכים המשפטיים נגדו. אך שניהם נאלצו להודות שלהחלטה זו אין בעצם שיניים.

את המענה להיהוד בדבר קיומו של עיתון "דבר" בתהיעת מיכה פרידמן – מיסקי המרואיינים הבאים, רון בן ישי וחיים אורון. השניים, כך מתברר, נמצאים במהלכו של משא ומתן שבסופו הם מקווים שרון בן ישי יקבל על עצמו את עריכתו של עיתון "דבר".

ההתלהבות של רון הזכירה לי את זו של מטפס הרים העשוי ללא חת. בקול שקט בו נחרצות לא מאויימת הוא משמיע את המנגינה: "אני רוצה לעשות עיתון נגד שישרת את ציבור הקוראים. עיתון שאינו רק ביזנס". מיכה פרידמן ממהר לברר אם יש בדברים האלו שמץ של ביקורת כלפי העיתון שבו ישי עובד בו. אבל רון נזהר מן המלכודת בגמישות של אתלט מיומן. "אני רוצה לדבר על המן החיובי שבהליכה לדבר". הענקת מידע לקוראים שמשמש בסיס לקבלת החלטות ויאפשר לקבוע דעה על מה שקורה.

אופן הדיבור של עורכנו המיועד מזכיר נשכחות מעבר הנבאי, מה שלא מפריע לנו לחבב אותו, בייחוד כשמתברר שהוא מדבר לעניין ואינו חושש להצביע על הבעיה הקשה שנותרה תלויה ועומדת בינו לבין גזבר ההסתדרות: כסף.

"ב'דבר' יש מסגרת להתנהלה מחודשת", מבטא חיים אורון. בן ישי משיב בצורה שאינה משתמעת לשתי פנים: "מסגרת זה לא כסף", ומזהיר אותנו, ממש כמו את אורון, מכל סענות שכבר. אז מה, מאחורי כל הרעיונות היפים והצודקים מסתתר בסך הכל כסף לא נעים.

פסטיבל קאן

שאריות פוליטיות

מאת גדעון קויץ, קאן

פסטיבל של שאריות. במאים ידועים מציגים השנה בקאן את סרטיהם הפחות מוצלחים. לא מספיק כבראה להיות ג'יימס איוורי או ג'ון בורמן כדי לעשות סרט פוליטי או היסטורי טוב.

בורמן הקדיש את סרטו הראשון שלו "רנגון" לדמותה של כלת פרס נובל הלוחמת למען זכויות האדם בבורמה, אונג סנג סו קי. אלא שהוא נוקט גישה הוליוודית מיושנת, לפיה את סבלו של עם תורק שבעצם לא כל כך מעניין אותנו אפשר להציג רק באמצעות דרמה אישית של אשה לבנה משלנו – ומה שיוצא הוא סרט ראווה משעמם למדי.

משעמם סרטו של איוורי "ג'פרסון בפריס". במהלך כהונתו כשגריר בפריס סבג אבי הדמוקרטיה האמריקאית, המגולם כאן על ידי ניק נולטה המגושם, את רוח המהפכה הצרפתית. אך הסרט מגלה לנו שלג'פרסון היתה גם מאהבת שחורה שנתנה לו צאצאים. אלא שנקודה פותחת ומשמעותית זו נשארת ללא פיתוח ממשי. איוורי כעס וצעק על העיתונאים שהעזו לומר לו זאת.

הבמאי הרוסי מיכ'אה רלזקו מבקש למתוח ביקורת סאטירית עכשווית על מנהיגי ארצו שלא השתנו למרות המהפכה בסיפור השבלולים של הסנטור, שאותם צריך למעוט עיירה שלמה כדי לזכות בחסדיו. אלא שיכולתו כסאטיריקן מוגבלת.

היום יוצג בפסטיבל סרטו של הבמאי הפלסטיני מישל חליפי, "אגדת שלושת היהלומים", על ילדי האינתיפאדה בעזה.

[illegible]

וילי ביקש מדן שומרון למנוע הפיכת הדרך השלישית למפלגה

מאת אריה דיין

מזכ"ל מפלגת העבודה, ח"כ נסים זוילי, נועד לשיחה עם רב־אלוף (מיל') דן שומרון, מראשי הדרך השלישית, וניסה לשכנעו שלא להפוך את התנועה למפלגה שתתמודד בבחירות לכנסת הבאה.

הפגישה, שהתקיימה ביום שישי בלשכתו של זוילי בבית מפלגת העבודה בתל־אביב, היתה המשך לסדרת הפגישות שקיים זוילי בשבוע שעבר, ערב כינוס מועצת הדרך השלישית, עם אנשי התנועה חברי הכנסת עמנואל זיסמן ואביגדור קהלני.

זאת אינה הפעם הראשונה שזוילי ושומרון נועדים לפגישה שעוסקת בעתידו הפוליטי של הרמטכ"ל לשעבר. לפני שלוש שנים, ערב הבחירות המוניציפליות, ניסה זוילי לשכנע את שומרון להיות מועמד מפלגת העבודה לתפקיד ראש עיריית תל־אביב. שומרון דחה אז את ההצעה והמועמדות זכה לבסוף ח"כ קהלני שהוא היום חברו של שומרון להנהגת הדרך השלישית.

ביום שישי ניסה שוב זוילי לשכנע את שומרון להצטרף למפלגת העבודה. הוא אמר לו כי מתוך היכרות עם דעותיו הוא משוכנע שהעבודה יכולה להיות ביתו הפוליטי. "אתה יכול להתמודד על עמדותיך בתוך מפלגת העבודה", אמר זוילי לשומרון, "ויש לך גם סיכוי לא קטן להיבחר מטעמה לכנסת".

שומרון לא התחייב בשאלת הפיכת הדרך השלישית למפלגה.

המשורר מחמוד דרוויש: רבין מנע כניסתי לעזה כי התנגדתי לשלום

קהיר (עיד). – המשורר הפלסטיני מחמוד דרוויש אישר אתמול, כי ראש הממשלה, יצחק רבין, סירב להרשות לו להכנס לעזה.

דרוויש, המתגורר בפאריס השוהה עתה בקהיר, אמר כי שלח בקשות לבקר בעזה ובישראל לידיד אש"ף, יאסר ערפאת, ולשרת התקשורת, שולמית אלוני.

לדבריו, רבין התנגד לבקשתו, כי "היה אחד ממתנגדי תהליך השלום".

דרוויש, בן 55, נולד בכפר סמוך לעכו והתגורר בישראל עד 1970. הוא התפטר מהוועד הפועל של אש"ף זמן קצר לפני חתימת ההסכם בין ישראל לאש"ף.

רבין מכנס היום

(סוף מעמוד 1)

לעומת זאת, אמר באותו כנס ישראל עוז, עוזר שר האוצר לעניין ההסדר, כי ועדת הכספים תתחיל לדון בהסדר כבר מחר וכי תוך ימים תושג הסכמת הבנקים להסדר. שלשום פורסם בעיתונות כי שר האוצר שוחט מכנס היום את נציגי הבנקים בעניין זה.

עוד נמסר, כי הקושי העיקרי בין האוצר לבנקים הוא דרישתו של האוצר כי הבנקים יממנו בהסדר זה 70 אחוז מן המחיקות, לעומת 30 אחוז בלבד שתממן הממשלה. זאת, בשונה מהסדר המושבות הקודם שנחתם ב־1989, בו התחלקו מחיקות החוב בין שני הגורמים ביחס של 60 אחוז על־ידי הבנקים וה־40 אחוז בידי הממשלה.

ישראל אדלר ובנו חברה להשקעות בע"מ

אסיפת בעלי מניות

ניתנת בזה הודעה כי ביום ד' ה־14.6.95 בשעה 13.00 תכונס במשרדי החברה ברחוב הרב שק 10 בני ברק, אסיפה כללית שנתית, אשר סדר יומה יכלול את הנושאים הבאים:

1. אישור הדוחות הכספיים לשנה שנסתיימה ביום 31.12.94
2. בחירת רו"ח והסמכת הדירקטוריון לקבוע את שכרו.

ייפוי כח להשתתפות באסיפה הנ"ל יש להפקיד במשרדי החברה לא יאוחר מ־48 שעות לפני מועד כינוסה.

יצחק שוורץ
מזכיר החברה

נהג! קח חייל בדרך הביתה

הערכת מקורות ישראליים: שיחות הקצינים עם סוריה לא יתנהלו בדרג של רמטכ"לים

ליפקין־שחק בוושינגטון: קצינים אמריקאים בכירים מתעניינים מאוד בנושא הסורי

מאת דרורה פרל, וושינגטון

הרמטכ"ל אמנון ליפקין־שחק אמר בתום ביקורו בוושינגטון, ביום שישי, כי קציני צבא אמריקאים בכירים מגלים עניין רב בנושא הסורי. בין היתר נפגש שחק עם הגנרל כריסטמן, העוסק מטעם הפנטגון בנושא של צעדים בוני אמון בין ישראל לסוריה.

הרמטכ"ל הציג בפני מארחיו את תפיסת ישראל בנושא הסורי וכן בנושא הפלסטיני. מקורות ישראליים כאן העריכו שהשיחות הצבאיות עם סוריה לא יתנהלו בדרג של הרמטכ"לים אלא בדרג נמוך יותר ומפגשי הרמטכ"לים יתקיימו כאשר יהיה צורך בהכרעות מרכזיות.

המקורות הסבירו שקיים הבדל מהותי בין אמצעים בוני אמון וסידורי ביטחון, אם כי קיים קשר ביניהם. האמצעים לבניית האמון (כמו קו טלפון "חם" או סיורים משותפים משני צדי הגבול), הסבירו, דרושים כדי להניח בסיס של אמון שעליו ייבנה השלום. עד היום, ציינו, לא נעשה כל צעד כזה בינינו לבין הסורים.

מפגש הרמטכ"לים בוושינגטון בדצמבר שעבר, אמרו [illegible], היה טוב, אבל האמצעים לבניית האמון צריכים להיות בנויים על המשכיות וקיום מתוך עצמם. לדוגמה הביאו את המנהג שהיה בגשר אלנבי, במשך שנים, של מפגשי בוקר בין קצינים ישראליים וירדניים שהחליפו עיתונים ביניהם. בשיחות [illegible] זה לא קורה, אמרו. סידורי הביטחון, הוסיפו, הם דבר הרבה יותר עמוק, שאותו [illegible] בהם הוא מערכת יחסי [illegible] צריך להתחיל להבין באמצעות [illegible] המיוחדים, והוקים האפשר [illegible].

הגנרל כריסטמן, שהרמטכ"ל נפגש עמו, הוא נציגו של הרמטכ"ל האמריקאי, הגנרל שאליקאשווילי, בצוות האמריקאי העוסק במו"מ לשלום. הוא בעל ניסיון ומידע רב ויש בכיסו "שעות [illegible]". הוא ביקר בדמשק וגם [illegible] הקצין שגם ימליץ בכל מה שקשור לסידורי ביטחון צבאיים בין ישראל וסוריה.

המקורות הישראליים אמרו שתפיסת הביטחון שצה"ל יידרש לה, במסגרת הסכם שלום עם סוריה, תלויה במקום בו יעבור הגבול. "חבילת השלום" תהיה שונה באופן משמעותי אם יעבור הגבול במקום בו הוא נמצא כיום, "הרבה יותר מערבה", או איפשהו באמצע. בתוך המכלול הזה, ומול האיומים הצבאיים, יש ערך גם לשטח. יש ערך לטופוגרפיה, למים למרחב, לפיזור אוכלוסייה, מבלי להתייחס לשאלה אם יכולה ישראל להרשות לעצמה לסגת מרמת הגולן כולה.

השאלה המרכזית היא, הדגישו, מה יהיו הסדרי השלום וסידורי הפרישה של כל צד. באיזו מידה יוצרים מציאות שלא יהיה בה סיכוי לעימות צבאי. דברים אלה יתבררו במהלך השיחות הצבאיות בין הקצינים הבכירים שידונו גם בתפיסה הכוללת וגם בסידורי הביטחון.•

פסגה ערבית מצומצמת תתכנס בשבת במרוקו לדיון בהפקעות בירושלים

מובארק: הופתעתי מהווטו האמריקאי במועצת הביטחון; אסור לשנות הסטטוס־קוו בירושלים

מאת דן אבירן

ועידת פסגה ערבית מצומצמת תתכנס בשבת הקרובה במרוקו, כדי לדון בשאלת הפקעת הקרקעות במזרח ירושלים, הטלת הווטו האמריקאי במועצת הביטחון על טיוטת הצעה שקראה לממשלת ישראל לחזור בה מצעד זה.

בראש הפסגה יעמוד חסן מלך מרוקו, שהוא גם יו"ר "ועדת ירושלים" של ארגון "הוועידה האיסלאמית" וישתתפו בה נציגים ממצרים, סוריה, סעודיה, ירדן, לבנון, אש"ף, פדרציית נסיכויות המפרץ, נציג מטעם מדינות המגרב (בראשם נשיא אלג'יריה), ונציג מטעם המועצה לשיתוף פעולה במפרץ הפרסי.

שליחים בכירים מטעם מלך מרוקו מסרו בימים אלה את ההזמנות לראשי המדינות הערביות האמורות, ולערפאת. [illegible] נמסר, כי המלך פאהד שלא ישתתף בוועידה, ייצג אותו בה יורש העצר הסעודי, האמיר עבדאללה.

תהיה זו ועידת פסגה ערבית ראשונה, בפורום מצומצם אומנם, מאז מלחמת המפרץ. בגלל העוינות העמוקה הממשיכה לשרור בין סעודיה וכווית מחד גיסא, לעיראק מאידך גיסא, אין שום סיכוי, בינתיים, לכנס ועידת פסגה ערבית בפורום מלא.

הנשיא מובארק [illegible] את ארה"ב על שהטילה [illegible] החלטה במועצת הביטחון בעניין ירושלים. לאחר ישיבה של ממשלת מצרים אמר מובארק לכתבים: "הופתעתי מהווטו של ארה"ב שבא בניגוד לכל ציפיותי. ציפיתי, שארה"ב, [illegible] ידידותית, תימנע במועצת הביטחון [illegible] זכות הווטו, ושתתקבל [illegible] הקוראת לישראל לחזור בה מהפקעת הקרקעות ולהביא לנושא [illegible] עד למו"מ על הסדר הקבע".

מובארק גם [illegible] האמריקאית, כי לא היה צריך לדון בשאלת ירושלים במועצת הביטחון, אלא ללבנה במגעים הישראלים־פלסטיניים הדו־צדדיים. מגעים אלה עלו על שרטון, מכיוון שישראל מונעת את הביצוע התקין של הסכם העקרונות. מובארק האשים את ישראל בהפרת ההסכם עם הפלסטינים בהפקעת הקרקעות במזרח ירושלים. הוא טען, כי הדבר יצר "סיבוך בלתי צפוי של תהליך השלום".

הווטו האמריקאי פגע, לדבריו, ביוקרת הקהל האיסלאמית בכל מקום, והדבר עלול לסבך עוד יותר את תהליך השלום. מובארק לא תבע הקדמת הדיון על ירושלים למו"מ על הסדר הביניים. הוא אמר, כי על ירושלים יש לדון בהגיון, לאחר החזרת כל השטחים לריבונות ערבית. לדבריו, בינתיים אסור לישראל, על־פי ההסכמים, לשנות את הסטטוס־קוו במזרח ירושלים.

"הג'יהאד האיסלאמי" איים בתוך כך להגביר את הפיגועים נגד ישראלים, עקב הפקעת הקרקעות בירושלים.

ראש הממשלה יצחק רבין ויו"ר ההסתדרות חיים רמון השתתפו ביום ו' באירוע של תנועות הנוער "צועדים שלום" בבקעת הירדן. את האירוע יזמה המחלקה לצעירים ספורט הנוער בהסתדרות והשתתפו בו כ־15,000 בני נוער. בתמונה: נציג המשלחת הירדנית שהשתתפה באירוע לוחץ את ידו של ראש הממשלה (צילום: רפי דלויה)

מחלוקת במד"ע אם להיענות לבקשת ערפאת להסיר הצעת אי־האמון בממשלה

הסיעה בכנסת תתכנס שוב מחר לישיבה בנושא לפני הדיון בהצעת אי־האמון

מאת מוחמד חליליה ואריה דיין

הצעת אי־האמון בממשלה, שהגישה סיעת מד"ע בכנסת, לא הוסרה. היא אמורה לעלות לדיון בכנסת מחר.

הוועד הפועל של מד"ע, שהתכנס ביום שישי בנצרת, לא קיבל החלטה להסיר את ההצעה מסדר היום. הדעות בישיבה היו חלוקות בין מתנגדי הסרת ההצעה ובין התומכים בהשארתה.

הוחלט להמשיך את הדיון מחר. הוועד הפועל של המפלגה יתכנס לפני ההצבעה בכנסת, כדי לקבל [illegible] בנושא.

בישיבת הוועד הפועל היתה מתיחות, ח"כ דראושה דיווח לחברי [illegible] של ערפאת שביקש לא להפיל את הממשלה.

מתנגדי הסרת ההצעה תקפו בחריפות את הממשלה, על שלדבריהם אינה מכבדת התחייבויותיה כלפי המפלגה הדמוקרטית הערבית.

הם מתחו ביקורת על שהממשלה לא מצאה פתרון למס הרכוש. כן מתחו ביקורת קשה על שהממשלה לא מימשה התחייבותה לשחרר את נכסי ההקדש המוסלמי ולמסור אותו לניהול ועדים מוסלמים נבחרים. עוד מתחו ביקורת על שלא נפתרה בעיית עשרות הכפרים הערביים הבלתי מוכרים.

ביקורת קשה היתה על מדיניות הממשלה כלפי הפלסטינים, שלוחצת את הרשות הפלסטינית לקיר, ומסייעת בכך לקיצונים הפלסטיניים מתנועות חמאס והג'יהאד האיסלאמי".

כן נמתחה ביקורת על הפקעת האדמות במזרח ירושלים. "יש לשמור על הסטטוס־קוו במזרח ירושלים. היא שייכת לשטחים הכבושים, והיא בירתה העתידית של המדינה הפלסטינית", אמרו הדוברים בישיבה.

במהלך הדיון [illegible] שיחות טלפוניות עם חברי הכנסת [illegible] שביקש מהם לשכנע את הוועד הפועל להסיר את הצעת אי־האמון.

חברי הוועד הפועל ועמם גם כך שחברי הממשלה לא מצאו לנכון לפנות באופן ישיר לחברי הסיעה. "יש לשמור על כבודה של המפלגה ושל האוכלוסייה הערבית. על מפלגת העבודה לדעת, שסיעתנו אינה נמצאת בכיסה של הממשלה", אמרו הדוברים.

בסיעת העבודה אין מתרגשים, מהחלטת מד"ע שלא להסיר את הצעת אי־האמון. ראשי העבודה מעריכים, שאין סיכוי שהממשלה תופל בהצבעה. גם אם סיעות הליכוד וצומת יחליטו להצביע בעד הצעות של חד"ש ומד"ע, כך מעריכים בסיעת העבודה, תזכה הממשלה ברוב.

ההערכה מבוססת על האמונה, שחלק מהסיעות הדתיות יימנעו בהצבעה, ושלא כל חברי־הכנסת של הליכוד יסכימו להרים את ידם בעד הצבעת אי־אמון של חד"ש ומד"ע, שנושאה הפקעת הקרקעות בירושלים.

במפלגת העבודה מעריכים, שראש עיריית ירושלים, ח"כ אהוד אולמרט, ייעדר מהצבעה, ושגם חברי כנסת נוספים מהליכוד, כמו בני בגין ודן מרידור, [illegible].

בתוך כך, מנסים במפלגת העבודה גם להפיק רווח הסברתי מהודעת יו"ר סיעת הליכוד, ח"כ משה קצב, לפיה הליכוד יצביע יחד עם חד"ש ומד"ע, משום ש"קיים צורך לאומי בהפלת הממשלה".

"הודעת הליכוד, כי יצטרף לסיעות חד"ש ומד"ע בהצבעת אי־האמון בנושא הפקעת הקרקע למען ירושלים", אמר אתמול ח"כ רענן כהן, "חושפת ציניות. בצעדים זה מוכיחים חברי הליכוד, שהם מתנהגים כרוכלים קטנים, המוכנים בכל הזדמנות לספק את תאוותם הבלתי־מרוסנת לשלטון, גם כשמדובר בשמירת אחדותה והתפתחותה של ירושלים בידי ישראל".

נדחה המו"מ על העברת סמכויות נוספות לפלסטינים

מאת מוטי בסוק

המשך המו"מ להעברת הסמכויות בחמישה תחומים אזרחיים נוספים לידי הפלסטינים, נדחה מהשבוע לסוף החודש.

המו"מ יתקיים בקהיר. לדברי מקורות ישראליים, את הדחייה ביקשו הפלסטינים, מסיבות טכניות.

בראש המשלחת הישראלית עומד מתאם הפעולות בשטחים, אלוף אורן שחור. בראש המשלחת הפלסטינית עומד, ג'מיל טריפי.

לדברי מקורות ישראליים, הדיונים על העברת הסמכויות לפלסטינים בגדה, עומדים לפני סיום. בכך יגיע ל־10 מספר הסמכויות האזרחיות שהועברו לפלסטינים.

מטען התפוצץ בישיבת "אור ברוך" בי־ם; אין נפגעים

(ע).- נזק קל נגרם אתמול לפנות בוקר לישיבת "אור ברוך" בשכונת קריית יובל בירושלים, כאשר אלמונים פוצצו שם לבנת חבלה, ככל הנראה ממניע פלילי. לא היו נפגעים.

לבנת החבלה הונחה בכניסה לישיבה. מההתפוצצות נגרם נזק לדלת הכניסה והתנפצו מספר חלונות. תלמידי הישיבה יצאו לביתם לחופשת שבת ביום הקודם.

במשטרה מציינים כי החשד למניע פלילי מסתמך על האופן בו הונחה הלבנה, שעת הפיצוץ וממצאים נוספים.

הפגנה ישראלית־פלסטינית נגד ההפקעות בבית צפפא; נעצרו פעילי שלום בחברון

מאת כתב "דבר"

הפגנה של מאות פלסטינים וישראלים התקיימה אתמול בצהריים במרכז בית צפפא שליד ירושלים. ההפגנה נערכה במחאה על הפקעת האדמות המתוכננת בשכונה. ההפגנה החלה בסיור מאהל של פעילי תנועת גוש השלום. הסיור, שהחל במסגד הכפר, הפך במהרה לתהלוכה, ובתום ההפגנה נערכה עצרת בהשתתפות מאות בני אדם. במקום לא היו כוחות משטרה או כוחות צה"ל.

בעצרת שנערכה בבית צפפא דיבר ח"כ [illegible] (מר"צ) אשר מתח ביקורת חריפה על תוכניות ההפקעה של הממשלה בירושלים ואמר כי מפלגתו "תפסיק את התמיכה בממשלה. מר"צ מתכוונת להביע אי־אמון בממשלה אם זו תמשיך להתנער מהסכמי אוסלו". כן נאמו בעצרת השייח' מוחמד חוסיין ממסגד אל־אקצה, שאף הוא גינה את ההפקעות; אחד מתושבי הכפר, סולימאן מנור, אסיר לשעבר; אחד מראשי [illegible] הפלסטיני, ואורי שמיר, עו"ד לינדה בראייר אשר מגינה על תושבים פלסטינים המאוימים על ידי הפקעות, ואיש גוש השלום, יעקב בכה.

המפגינים נשאו שלטים שבהם נכתב "ירושלים – בירת שתי מדינות", "לא להפקעות, כן לשלום" ו"אנו רוצים לחיות מוקפי טבע ולא בג'ונגל של אספלט". בעקבות ההפגנה [illegible] אמש דובר תנועת גוש השלום [illegible] לישראלים לקחת חלק במאבק המשותף עם הפלסטינים נגד הפקעת אדמות במזרח ירושלים ובגדה". לדבריו, "מחנה השלום צריך להתעורר מתרדמת החורף הארוכה ולהיאבק נגד הפקעת האדמות, העלולה לקבור סופית את תהליך השלום".

הדובר מתח ביקורת קשה על התוכנית להפקיע אדמות במזרח ירושלים, בגדה ועל "הניסיון לנשל [illegible] ערביות מרכושן בסילואן, שליד העיר העתיקה". לדבריו "דוברי הממשלה מוסרים כי רוב האדמות המופקעות בירושלים היו בבעלות יהודית, וזהו שקר. [illegible] גם מרמה להוסיף כי הממשלה מבטיחה לבנות דירות בירושלים לפלסטינים. [illegible] לא ברור אם היא תעמוד בהבטחתה שלא להפקיע אדמות נוספות בירושלים".

עוד הדגיש הדובר כי "צריך להפסיק את התמיכה העיוורת בממשלת רבין ופרס [illegible] למדיניות המחסלת את הסכמי אוסלו – סעיף אחר סעיף. שתיקה בעת הזאת אינה מוסרית ואינה אחראית".

יצוין שפעילי גוש השלום, עם אנשי מר"צ מירושלים [illegible] לסולידריות עם חברון, ערכו [illegible] בעיר חברון. כאשר [illegible] הישראלים והפלסטינים [illegible] בשעות הצהריים [illegible] של מתנחלים, ובהם ילדים, [illegible] לעבור ביניהם. למקום הגיע כוח של צה"ל ומשטרה שעצרו שלושה ישראלים (פעילי תנועת השלום) וארבעה פלסטינים. [illegible] "בעת שסיירו [illegible] בחברון ולא נענו לדרישת צה"ל [illegible]".

דובר המתנחלים, נעם ארנון, מסר בתגובה כי אנשי תנועת השלום באים "לעורר פרובוקציות ומתכוונים להגיע ביום שישי על מנת להסית את הערבים, ובעיקר את מתפללי מערת המכפלה נגד המתיישבים". ארנון אמר כי המתנחלים "דוחים בשאט נפש את פעולות אנשי השמאל, ואם יקרה משהו – האחריות תיפול עליהם".

בסיכום עם הסורים

נשיא לבנון יטיל כנראה על ראש־הממשלה המתפטר אל־חרירי להרכיב ממשלה חדשה

מאת דן אבירן

נשיא לבנון, אליאס הראווי, אמור להטיל הערב, או לכל המאוחר מחר בבוקר, על ראש הממשלה המתפטר, רפיק אל־חרירי, להרכיב ממשלה חדשה בלבנון.

בהתייעצויות שקיים אתמול הראווי, כמתחייב מהחוקה, עם חברי הפרלמנט, תמכו רובם במינוי מחדש של חרירי לתפקיד ראש ממשלה. היום תימשכנה ההתייעצויות הפורמליות של הנשיא עם שאר חברי הפרלמנט.

דומה, כי על־פי הסדר שנקבע עם הסורים, הוחלט שחרירי יעמוד בראש ממשלה חדשה שתהיה מתואמת יותר עמו. בממשלות הקודמות עמדה מול חרירי אופוזיציה תקיפה מצד חלק מהשרים, שמנעה ממנו לתפקד כפי שהוא רוצה.

בתמורה להרכבת ממשלה חדשה, הסכים, כנראה, חרירי להשלים עם תביעת נביה ברי, יושב ראש הפרלמנט, לדחות לאוקטובר את הדיון הפרלמנטרי על הכנסת שינויים בחוקה, שיבטיחו בחירה מחדש של הנשיא הראווי.

נביה ברי מבקש לשנות את החוקה גם כך שתאפשר למפקד הצבא, אמיל לאחוד, להיבחר לנשיאות. על־כך הוא עדיין חלוק עם חרירי, המתנגד לבחירת לאחוד לנשיאות.

חרירי התפטר מתפקיד ראש הממשלה, שבו החזיק מ־1992, כבר שלוש פעמים בעבר, וחזר בו אחר־כך בלחץ הסורים, בעלי הבית האמיתיים בלבנון. הגורמים שהביאו הפעם להתפטרותו היו, כאמור, רצונו להרכיב ממשלה חדשה ולהשיג על־ידי כך בעיקר את סילוקו של השר לעניינים מוניציפאליים, סלימאן פרנג'יה, שעמד בראש האופוזיציה בתוך ממשלת חרירי היוצאת.

אופוזיציה זו מנעה מחרירי לנקוט בתנופה רבתי לשיקומה הכלכלי של לבנון, כמיליארדר שרגיל היה לפעול ללא מגבלות בירוקרטיות ואחרות. מה שהזין את ההחלטה להתפטרות של חרירי היא התסיסה שניכרת באחרונה באיגודים המקצועיים, ובראשם איגוד המורים למען קבלת הטבות שכר, על רקע האינפלציה.

בנוסף לכך, כאמור, היה חרירי נתון במחלוקת עמוקה עם יושב ראש הפרלמנט, נביה ברי, בעניין בחירת נשיא חדש במקום אליאס הראווי, האמור, על־פי החוקה, לסיים את כהונתו ב־23 בנובמבר.

חרירי רצה לכנס עוד החודש את הפרלמנט, לפני פגרת הקיץ, כדי להכניס את השינויים בחוקה, שיאפשרו את בחירתו מחדש של הראווי לנשיאות (החוקה בלבנון אוסרת על נשיא לכהן שתי קדנציות רצופות). זאת, כדי לפתור במהירות את בעיית הנשיאות, להרכיב ממשלה הומוגנית חדשה, ולהתמסר במרץ לשיקומה הכלכלי של לבנון.

נביה ברי התנגד לכינוס הפרלמנט עוד החודש. הוא תבע דחיית הכינוס עד לאוקטובר, במטרה להבטיח בינתיים רוב בעד בחירתו לנשיאות של מפקד הצבא, אמיל לאחוד, על־ידי הכנסת השינויים המתבקשים מכך בחוקה, וגיוס רוב הצירים לשם כך.

כאמור, בפגישות שקיימו לאחרונה נביה ברי וחרירי עם הנשיא אסד בדמשק, הושגה כנראה פשרה, לפיה יידחה כינוס הפרלמנט עד לראשית הסתיו בתביעת ברי, ואילו חרירי ירכיב ממשלה חדשה שתספק את שאיפותיו הביצועיות הגרנדיוזיות.

צפוי, שהממשלה החדשה תורכב עוד השבוע, והיא תכלול מספר קטן יותר של שרים מקודמתה, ובמקום השרים האופוזיציוניים, יוכנסו לשורותיה כמה טכנוקראטים חדשים.

חרירי [illegible] הסעודים. הוא מבקש לממש תוכנית פיתוח בלבנון, בעלות של 12 מיליארד דולר. ביוזמתו, הזרים הבנק הלבנוני המרכזי בחודש האחרון 300 מיליון דולר לשוק, כדי למנוע את ירידת ערך הלירה הלבנונית. אתמול איים יושב ראש הפרלמנט ברי, כי כל מי שיספסר בערך הדולר מול הלירה הלבנונית, ישלם את המחיר על כך.

בשנים האחרונות השתפר המצב הכלכלי בלבנון, וקופתה נהנית מרזרבות זהב בערך של שבעה מיליארד דולר.

מחבלים תקפו מוצב צד"ל

מספר פצצות מרגמה נורו אתמול בצהריים לעבר מוצב צד"ל בגזרה המזרחית של אזור הביטחון בדרום לבנון. לא היו נפגעים ולא נגרם נזק.

כוחות צה"ל וצד"ל השיבו אש לעבר מקורות הירי מצפון לאזור הביטחון.

ארגון "מחתרת המאמינים", המקורב לחזבאללה, נטל על עצמו את האחריות לתקיפה. לדבריו, התקיפה באה לציין יום השנה לחטיפת מוסטפא דיראני.

הקבינט הפלסטיני: נגביר פעילותנו בכל העולם להפסקת הפקעת האדמות בירושלים

(ע"י) – הקבינט הפלסטיני התכנס אתמול בעזה, ודן בשאלת הפקעת האדמות בירושלים ובנושא הכספים האמורים להגיע לרשות הפלסטינית מישראל.

"אנחנו נגביר את פעילותנו למען הפסקת הפקעת האדמות בירושלים בכל מקום בעולם", אמר יאסר עבד ראבו, הממונה על תיק ההסברה ברשות הפלסטינית. "המצב שלילי מאוד ותהליך השלום עלול לקרוס אם לא תהיה התקדמות עד תאריך היעד, 1 ביולי, בו אמורים להתחיל מימוש הסכמי השלב השני".

עבד ראבו אמר כי [illegible] החודש ייפגש בקזבלנקה עם [illegible] כדי לדון בהפקעת הקרקעות.

[illegible] של יוסי [illegible] התכנון ברשות, אמר כי [illegible] היום הראשון של הפקעת הקרקעות [illegible] עבור כל מדינות [illegible] העולם המוסלמי. בקזבלנקה [illegible] מדיני גבוה, בה ישתתפו [illegible]. עוד הוסיף כי הקבינט מביע צער על הווטו שהטילה ארה"ב בנושא [illegible] כי התנהגות זו לא תועיל להמשך תהליך השלום. לגבי המו"מ בין ישראל לפלסטינים אמר שעת: "ישראל מאחרת במימוש ההסכמים שנחתמו בינינו לבינה – נסיגת צה"ל, העברת הסמכויות והתוצאות הבחירות בשטחים.

חברי הרשות הפלסטינית דנו גם באיחורה של ישראל בהעברת כספים ומחו על כך ש־185 אלף ש"ח, שגבתה ישראל כמסים אשר היו אמורים להינתן לפלסטינים על פי הסכם השלום, טרם ניתנו לה.

מדינת ישראל משרד הפנים

הצגת פנקס הבוחרים לכנסת לעיון הציבור

אזרח נכבד,

1. בהתאם לחוק הבחירות לכנסת (נוסח משולב), התשכ"ט-1969, ולחוק הרשויות המקומיות (בחירות), התשכ"ה-1965, הוכן פנקס הבוחרים הכולל כל אזרח ותושב שיום הולדתו ה-18 חל לא יאוחר מיום 11.8.95.

פנקס הבוחרים יוצג לעיון הציבור
מיום י"ז באייר התשנ"ה - (17.5.95) עד כ"ז באייר התשנ"ה - (26.5.95)
בלשכות מינהל אוכלוסין

2. אם שמך אמור להכלל בפנקס ואינו רשום או חלה טעות ברישום שמך ומענך תוכל להגיש ערר בכל אחת מלשכות מינהל האוכלוסין עד יום ד' בסיון התשנ"ה - (5.6.95).
3. כל מי שהגיש ערר כאמור ולא קיבל תשובה עד יום א' בתמוז התשנ"ה - (29.6.95), או קיבל תשובה והיא לא מספקת אותו, רשאי להגיש ערעור עד יום י"א בתמוז התשנ"ה - (9.7.95) לבית המשפט המחוזי. ערעור כזה פטור מאגרה.

אל תשכח להביא את תעודת הזהות שלך.

בירור זכות ההצבעה בטלפון

בכל אחד מהטלפונים הרשומים להלן ניתן לברר הרישום בפנקס הבוחרים החל מיום 17.5.95 ועד יום 25.5.95.

משעה 16:00 עד השעה 19:00

02-290211	03-5034181	04-616231	06-523890
02-290241	03-5193293	06-921474	07-296474
02-290243	03-5193294	06-921424	07-296467
02-6522147	03-9666350	06-725502	09-583112
02-6522148	03-9666482	06-725774	09-581070
03-9311596	03-5193293	06-508515	09-560879
03-9311906	04-9917523	06-508542	09-977255
03-6722106	04-9917526	06-323128	09-977262
03-6722107	04-616233	06-521513	09-623994
			09-612534

בטלפונים אלה לא יימסר מידע בשעות אחרות

משרד הפנים עם הפנים לציבור

ברכות חמות
לעירית מגדל העמק
ולראש העיר מר שאול עמיר
לרגל חגיגות 40 שנה להיווסדה
המשך שיתוף פעולה פריחה ושיגשוג
סי אי בע"מ
CI SYSTEMS

מחאה במועצת הרשות הד2 על כוונת היו"ר לבדוק הליך בחירת הזוכות במכרזי הרדיו

מאת אביבה זלצמן

קבוצת חברים במועצת הרשות השנייה מתכוונת למחות בישיבת המועצה ביום שלישי השבוע נגד רצונו של יו"ר המועצה להקים ועדה שתבדוק את תהליך בחירת הקבוצות הזוכות במכרזי הרדיו האזורי.

בשבוע שעבר הודיע יו"ר המועצה, פרופ' גדעון דורון, על כוונתו להקים ועדה שתבדוק את התהליכים, ובה ישבו פרופ' עמוס שפירא וד"ר זאב סגל, שניהם מהפקולטה למשפטים באוניברסיטת תל־אביב, ועו"ד יובל קרניאל, היועץ המשפטי של הרשות השנייה.

הוועדה אמורה לקום רק לאחר שייגמרו התהליכים המשפטיים העומדים כיום כנגד מספר קבוצות שזכו במכרז.

ואולם, חברי המועצה הוותיקים, אלה שכיהנו במועצה הקודמת אשר בחרה את הקבוצות הזוכות, רואים בוועדה זו הבעת אי־אמון בחברי המועצה היוצאת. כן טוענים כי זהו ניסיון התערבות של השר הממונה על ערוץ 2, פרופ' שמעון שטרית, דרך היו"ר החדש. לדברי חבר המועצה יעקב יונה, "זהו ניסיון השתלטות של השר על המועצה. השר שטרית רוצה לנהל את המועצה, אבל לא ניתן לו להשתלט על הערוץ", אמר.

נודע, כי במועצת הרשות השנייה מתגבשת קבוצת החברים הוותיקים מול היו"ר והחברים החדשים שהצטרפו למועצה, ולדברי גורמים ברשות, מצב זה עלול לשבש את פעולת המועצה.

יו"ר המועצה דורון אמר בתגובה כי השר אינו מעורב בהקמת הוועדה. "לפי דעתי הצנועה, בכל פאזה ארגונית משמעותית צריך לעשות הערכה אחורה כדי לדעת איך להתקדם הלאה, ובפרט כשיש עוד קבוצה של זכיינות לרדיו האזורי שאמורה לצאת בקרוב". על הטענה כי ועדה כזו היא הבעת אי־אמון במועצה היוצאת אמר פרופ' דורון כי הוא אינו מגיב להערה זו.

בישיבת המועצה, אשר תתכנס השבוע, אמור לעלות לדיון גם נושא מינויו של אורי שנער לתפקיד מנכ"ל "קשת". כמה חברי מועצה אמרו כבר כי לא בטוח שיאשרו את המינוי מאחר ש"קשת" היתה צריכה לקבל אישור מהמועצה לפני שהחליטה על המינוי. אולם ב"קשת" טוענים כי למועצה אין כל סמכות חוקית לאשר או לא לאשר את המינוי.

סיני פתר בצוות האמנותי והניהולי של תיאטרון חיפה

מאת אביבה זלצמן

סיני פתר הצטרף לצוות האמנותי הניהולי של התיאטרון העירוני חיפה ובעונה הקרובה ינהל את מועדון התיאטרון ויביים בו.

במועדון התיאטרון, האולם האינטימי של תיאטרון חיפה, יפתח גם לסופי שבוע של אירועי תיאטרון, קברט, מחול, ג'אז ומוסיקה קלה ויתקיימו בו גם "שבתות לכל המשפחה", ארועים לילדים ולהוריהם. כן יימשך במסגרת המועדון הקברט הספרותי בעריכתם של ניצה בן דב ואילן תורן.

סיני פתר מילא בשנתיים האחרונות את תפקיד המנהל האמנותי של פסטיבל חיפה להצגות ילדים. הוא שיחק בהצגות תיאטרון, בטלוויזיה וקולנוע ומשמש כמורה למשחק בבית הספר לאמנויות הבמה של סמינר הקיבוצים.

מזכיל מפלגת העבודה, ח"כ נסים זוילי, ערך ביום ו' קבלת פנים בביתו. בין המוזמנים: שגריר מצרים בישראל מוחמד בסיוני (מימין) ושגריר ירדן בישראל, מרואן אל־מועשר (צילום: ישראל הדרי)

מרכז רפואי הרצליה חתם על הסכם להקמת בי"ח חדיש בטאטאראסטאן

מאת עזרא חן

מרכז רפואי הרצליה חתם על הסכם עם ממשלת רפובליקת טאטאראסטאן בחבר המדינות להקמת בית חולים "מתקדם וחדיש ביותר" בבירת הרפובליקה, קאזאן.

על ההסכם חתמו ראש ממשלת רפובליקת טאטאראסטאן, מוחמאת גאלאמוביץ' סאבירוב, שר הבריאות של הרפובליקה, יו"ר המרכז הרפואי הרצליה, ד"ר אוברי יפה, ובן כמה חברות מקומיות השותפות בהקמת בית החולים.

בשבוע שעבר חזר מטאטאראסטאן צוות ההקמה הישראלי בראשותו של דני יפה, מנהל בית החולים חדב בחיפה (השייך למרכז הרפואי הרצליה). צוות ההקמה, הכולל מהנדסים, רופאים ומכבאים רפואיים, מגבש את התכניות הסופיות לבניית השלב הראשון של בית החולים, שיופעל בסוף השנה.

דובר המרכז הרפואי הרצליה מסר כי שיתוף הפעולה עם ממשלת טאטאראסטאן נוצר בעקבות טיפולים רפואיים שניתנו במרכז הרפואי בהרצליה לחולים מחבר המדינות.

טאטאראסטאן (על שם העם הטאטארי) היא אחת הרפובליקות העשירות בחבר המדינות, ובה כ־5 מיליון תושבים. בירתה, קאזאן, שוכנת במרחק של שעת טיסה ממזרח למוסקווה.

לפי ההסכם, יוקם בית חולים ברמה גבוהה במיוחד, כולל מכשור רפואי מתקדם, היי־טק ותכנון פיזי מודרני. ההשקעה להקמת השלב הראשון מוערכת ב־5 מיליון דולר.

ההסכם כולל עריכת התמחויות והשתלמויות לרופאים מטאטאראסטאן בבתי החולים של מרכז רפואי הרצליה, הדרכת צוותים רפואיים מקומיים על ידי רופאים מישראל, וכן ביצוע ניתוחים מיוחדים בישראל לחולים מטאטאראסטאן.

נועם פדרמן חשוד בהצתת דפוס בחברון

(עי). – נועם פדרמן, מראשי תנועת כך, נעצר ביום ו' על ידי משטרת חברון כחשוד בהצתת בית דפוס השייך לערבים תושבי חברון.

בית הדפוס הוצת ביום ה' בערב, ואנשי כך נטלו את האחריות למעשה, בטענה שהודפסו בו עלונים ששימשו את אש"ף והחמאס.

פדרמן הכחיש בחקירה שהיה מעורב בהצתה, וטען שאינו מעוניין להפר את צו אלוף פיקוד המרכז, אילן בירן, האוסר עליו לצאת מביתו.

מנהיג כך, ברוך מרזל, אמר, כי להערכתו ההצתה היא "תוצאה של סכסוך פנימי בין שתי סיעות מחבלים".

לראשונה

משה"ח יעניק לצוער הומוסקסואל החי עם בן־זוגו זכויות של נשוי

(עי). – משרד החוץ הכיר לאחרונה בבן זוג של צוער הו־מיני כבעל זכויות של בן זוג לכל דבר.

בן הזוג יהיה, איפוא, זכאי לתנאים זהים לאלה שמקבלים בני זוג הטרוסקסואלים.

הנושא עלה כאשר הצוער הודה ביולי 1994, כי הוא הומוסקסואל, ויש לו בן־זוג קבוע. בן הזוג זומן לתחקיר בטחוני במחלקת הביטחון של המשרד, בו התבקש לדווח על קשריו החברתיים ועל הקשר עם הצוער.

הצוער הודה בנטייתו המינית לאחר שבשלב קודם של התחקיר הבטחוני התחמק ממתן תשובה בנושא, בגלל חששו כי הדבר ימנע ממנו להתקבל לקורס הצוערים, הנחשב לאחד היוקרתיים בשירות הציבורי.

העניין הועבר לידיעתו של מנכ"ל משרד החוץ, אורי סביר, שנועד עם נציגי מחלקת הביטחון של המשרד ואנשי מחלקת העובדים, על מנת לדון עמם בעניין. בסופם של הדיונים הוחלט, כאמור, להכיר בבן־זוגו של הצוער כבעל זכויות של כל בן־זוג אחר.

ההחלטה הועברה במכתב ע"י סגן שר החוץ, יוסי ביילין, לח"כ יעל דיין באוגוסט אשתקד, מאחר שח"כ דיין גילתה עניין בנושא בעקבות פנייתו של הצוער, אשר חשש, כאמור, שמא ייפגע ולא יתקבל לקורס. כתב ביילין: "הקריטריון לקבלת המועמדים למשרד החוץ הוא מקצועי בלבד ואינו קשור לנטיותיהם המיניות".

סגן דובר משרד החוץ, יגאל פלמור, אישר כי מדובר בצעד תקדימי. "בעבר לא הצהיר אף אחד מן המועמדים לקורס הצוערים על נטיותיו המיניות ועל היותו קשור עם בן־זוג מאותו מין. לכן ההחלטה מהווה תקדים", הבהיר פלמור. הוא הסביר, כי ההחלטה מאפשרת מימון טיסות, זכויות סוציאליות וביטוח בריאות לבן הזוג.

עם זאת, לא ברור אם המדינה שאליה יישלח הצוער לשרת מספר שנים, אכן תכיר בבן הזוג כבעל זכויות במישור הנוהלי, כמו, למשל, הזמנה לטקסים רשמיים.

במשדר מיוחד של "אולפן לילה" יחל הערב מבצע למלחמה בתאונות

מאת אביבה זלצמן

הטלוויזיה הישראלית מתגייסת, בסיוע קול ישראל, למבצע רחב היקף למלחמה בתאונות הדרכים. עם פתיחת המבצע, שבמהלכו יגויסו אלפי מתנדבים לסייע בהפסקת הקטל בדרכים, יודיע נשיא המדינה, עזר ויצמן, במשדר מיוחד של התוכנית "אולפן לילה" עם מני פאר שתשודר היום בערוץ הראשון.

במהלך השידור, שיתקיים בין השעות 21.00־23.00, תפתח הטלוויזיה הישראלית קווי טלפון למתנדבים שיסייעו למועצה הלאומית למלחמה בדרכים ולמשטרה, וישמשו במשימות שונות של פיקוח התנועה. "קול הדרך", הרשת למלחמה בתאונות הדרכים של "קול ישראל", תמשיך בגיוס מתנדבים ובמשדרים המיוחדים במשך כל השבוע.

בתוכנית המורחבת של "אולפן לילה" יתארחו בני משפחותיהם של קורבנות תאונות דרכים, מומחים, נציגי המשטרה וצה"ל, וכן נהגים שיעלו הצעות כיצד להילחם בתאונות.

במהלך התוכנית יוצגו ממצאי סקר שערכה מינה צמח בשאלה כיצד רואה הנהג הישראלי את עצמו, ויוקרן גם סרטו של מיקי בהגן "תאונה בערבה", שנעשה בעקבות תאונת דרכים בה נהרגו ארבעה צעירים שצילמו את עצמם בווידיאו בזמן הנהיגה. שחזור הקלטת גילה מסמך נדיר על השפעת האווירה החברתית במכונית ועל הרגלי הנהיגה הפרועים של הצעירים.

הבטחת זכויות הילד בישראל – בהצעת חוק של משרד המשפטים

מאת נתן רוטי

יו"ר ועדת השרים לחקיקה, שר המשפטים דוד ליבאי, הודיע כי משרד המשפטים יגיש הצעת חוק לחייב את כל רשויות המדינה לכבד, להבטיח ולקדם את זכויות הילד, בהתאם להוראות האמנה הבינלאומית לזכויות הילד, שישראל אישרה באוגוסט '91.

שר המשפטים אמר זאת בדיון בוועדה בהצעת חוק פרטית של חברי הכנסת, שביקשו לתת תוקף של חוק לכל הוראות אמנת האו"ם למען הילד.

יוזמי הצעת החוק טוענים, כי אמנת האו"ם היא הישג גדול של הקהילייה הבינלאומית.

שר המשפטים אמר, כי הוא מסכים איתם, אולם מכיוון שאמנת האו"ם מחייבת את מימוש הזכויות הכלכליות, הסוציאליות והתרבותיות הכלולות בה, "למידה המירבית הניתנת על פי המשאבים שברשותך", שוי האוצר המשפטים חוששים שמגבלות התקציב אינן מאפשרות להחיל את כל הוראות האמנה מייד כחוק מחייב.

לכן, החליטה ועדת השרים להתנגד להצעת החוק הפרטית, ושר המשפטים אמר כי מייד לאחר שיתקבלו תגובות משרדי הממשלה להצעת החוק של משרד המשפטים, היא תובא לדיון בוועדת השרים לחקיקה.

שחל דוחה את ביקורת ביניש על דבריו בעניין חקירת האזנות הסתר

(עי). – שר המשטרה, משה שחל, שיגר ביום ו' מכתב לפרקליטת המדינה, דורית ביניש, בו הוא דוחה את הביקורת שהטיחה בו בעקבות התבטאויותיו ביחס לסיום חקירת פרשת האזנות הסתר בעיתונים והגשת כתבי האישום.

כזכור, מתחה ביניש ביקורת על דברי שחל כי החקירה צפויה להסתיים בתוך פרק זמן קצר ובסיומה יוגשו כתבי אישום. במכתבו מציין שחל כי הופתע מהתגובה החריפה בפרקליטות, וכי אין זו הפעם הראשונה שבה נמסרות תגובות חפוזות ובלתי מדויקות מהפרקליטות, בהתייחס להודעות של המשטרה, הדוברת ושר המשטרה.

שחל מדגיש במכתבו כי הוא מתייעץ ומתאם את הדברים שהוא מוסר על החקירות שונות עם ראש אגף החקירות במשטרה. הוא מוסיף כי גם במקרה זה עשה כך, וכי תגובת הפרקליטות מתייחסת לדברים שלא אמר כלל.

"אין אנו מקבלים בשום פנים ואופן את התפקיד שרוצים לייעד למשטרה בהמעטת ערכה בחקירות בכלל, ובפענוח חקירות אלה בפרט", כתב שחל.

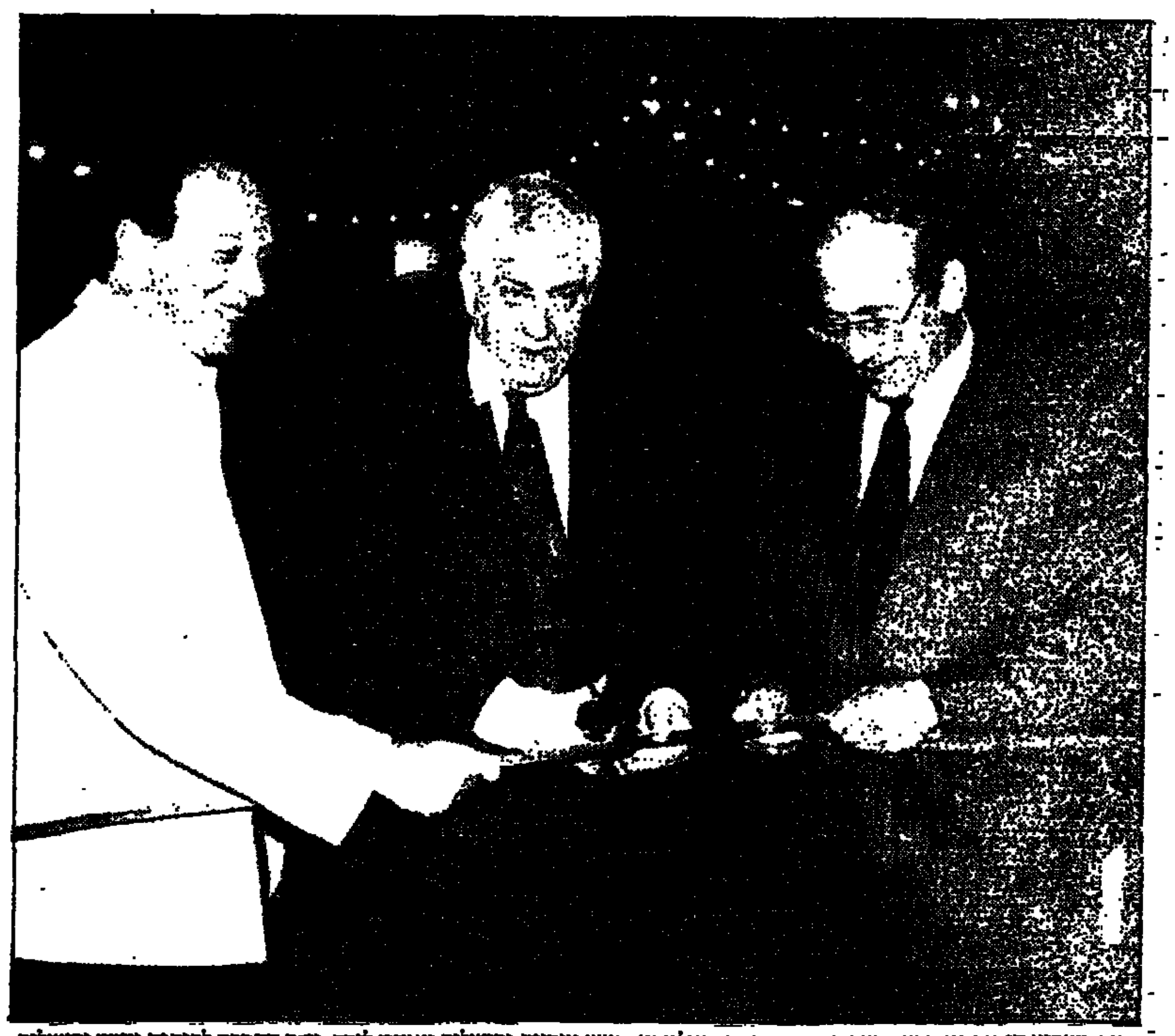
בפתח השבוע חנכו עוזי ברעם, שר התיירות, אהוד אולמרט, ראש עיריית ירושלים ואמנון לורך, יו"ר החברה לפיתוח מזרח ירושלים, את כיכר בית יואל באזור הבילויים נחלת שבעה. בשיפוץ הכיכר, הנמצאת במקום בו עמד לפני כ־200 שנה ביתו של הרב יואל סלומון, הושקעו כמיליון וחצי שקל. היא רוצפה, נשתלה בה צמחיה והוצבו בה ספסלים ותאורת רחוב ייחודית. חנוכת הכיכר מהווה שלב נוסף בהחייאת מרכז העיר ירושלים והפיכתו למרכז בילויים מסחרי ותיירותי. את העבודה מבצעת החברה לפיתוח מזרח ירושלים, בשיתוף ובמימון משרד התיירות ועיריית ירושלים (צילום: פלאש 90)

הצעת חוק: ח"כ יוכל להסכים להסרת חסינותו ללא דיון בכנסת

מאת נתן רוטי

ועדת השרים לחקיקה, בראשות שר המשפטים דוד ליבאי, החליטה לתמוך בהצעת חוק פרטית של חברי הכנסת יצחק לוי, חגי מרום ומשה פלד, שמטרתה לאפשר לח"כ להסיר את חסינותו בהסכמה, ולמנוע דיון על כך במליאת הכנסת.

יוזמי הצעת החוק טוענים, כי אחת הזכויות הבסיסיות של כל אדם היא לנקות את שמו מכל רבב. לכן, הם מבקשים לאפשר גם לח"כ שרוצה בכך, להסיר את חסינותו בהסכמתו בלבד, ללא צורך בדיון במליאה.

שר המשפטים אמר, שהצעת החוק מוצדקת, ויש לאפשר לחבר הכנסת, שנאשם בפלילים, למנוע את הדיון בהסרת חסינותו בוועדת הכנסת ובמליאה, כאשר הוא מעוניין בהסרת החסינות.

יותר מ־1,000 איש יצאו להילולת ל"ג בעומר בבית כנסת בג'רבה

מאת נח זבולוני

יותר מ־1,000 איש יצאו בשלושה מטוסים מישראל לחגוג את חג הילולת ל"ג בעומר בבית הכנסת "אלגריבה" שבג'רבה בתוניסיה.

בית הכנסת "אלגריבה" נחשב למקום קודש ביותר בקרב יהודי ג'רבה, וגם מוסלמים נשבעים בשמו של בית הכנסת. ג'רבה היא עיר של כוהנים, המייחסים עצמם לפליטים מחורבן בית ראשון ממשמרות של הכהן יריב. לפי האגדה, הם הביאו עמם מירושלים את דלתות בית המקדש והניחום לפני בית הכנסת. לאלגריבה באים ממרחקים להתפלל, ובל"ג בעומר עורכים "זיארה" המונית, בדומה להילולה של רבי שמעון בר־יוחאי בהר מירון.

ג'רבה היא עיר שנבנתה לפני בית שני, אחרי שרוב היהודים עלו ארצה בפקודתו של עזרא הסופר. היהודים שנשארו הקימו בית כנסת. "אלגריבה" פירושה בודדה, עזובה. גרסה אחרת – "אלגריבה" על שם יואב בן צרויה, שר הצבא של דוד המלך שהיה גריב, כלומר: אורח זר בג'רבה. גרסה שלישית, "אלגריבה" – נסים ונפלאות שקרו בזכות בית הכנסת.

נודע, כי בירושלים עומדים יוצאי תוניסיה להקים מרכז רוחני בשם "אלגריבה", לזכר בתי הכנסת ובתי המדרש שהיו בג'רבה.

שר הדתות הפרופ' שמעון שטרית קיבל בלשכתו את ד"ר קונרד רייזר, המזכיר הכללי של מועצת הכנסיות העולמית. שטרית הדגיש את התחייבותה של ישראל לשמור על חופש הדת וחופש הגישה למקומות הקדושים (צילום: ישראל הדרי)

ברכות חמות
לחבי
"פרמאונט מוטורס הולדינגס בע"מ"
ולמנכ"ל מר דוד ליסבק
לרגל הפעלת סוכנות "לאדה" בישראל
שאו ברכה הצלחה ושיתוף פעולה פורה
פאר מוטי בע"מ
רח' הוס מולדר 14
טל: 04-765113
לאדה LADA
מכונאות כללית לרכב

ברכות חמות
לחבי
"פרמאונט מוטורס הולדינגס בע"מ"
ולמנכ"ל מר דוד ליסבק
לרגל הפעלת סוכנות "לאדה" בישראל
שאו ברכה הצלחה ושיתוף פעולה פורה
מוסך אהרלה שרותי יהלום
טל: 03-7519010

ברכות חמות
לחבי וחג שמח
"פרמאונט מוטורס הולדינגס בע"מ"
ולמנכ"ל מר דוד ליסבק
לרגל הפעלת סוכנות "לאדה" בישראל
שאו ברכה הצלחה ושיתוף פעולה פורה
מוסך המרכז
תיקוני בנזין ודיזל מורשה אבקו
טל: 07-750521

ברכות חמות
לחבי
"פרמאונט מוטורס הולדינגס בע"מ"
ולמנכ"ל מר דוד ליסבק
לרגל הפעלת סוכנות "לאדה" בישראל
שאו ברכה הצלחה ושיתוף פעולה פורה
מוסך מחמוד חריש
טל: 06-563261

ברכות חמות
לחבי
"פרמאונט מוטורס הולדינגס בע"מ"
ולמנכ"ל מר דוד ליסבק
לרגל הפעלת סוכנות "לאדה" בישראל
שאו ברכה הצלחה ושיתוף פעולה פורה
מוסך סמי
טל: 06-959959

שיראק הכריז בישיבת הקבינט הראשונה על צעדים לקיצוץ בהוצאות וקירוב הממשל לעם

בין היוזמות: שיירת המכוניות הנשיאותית תעצור באורות אדומים, יופחתו זכויות הנסיעה של שרים, שר שיואשם בהפרת החוק ייאלץ להתפטר, החוקים ינוסחו בשפה פשוטה יותר

פאריס (א.פ.). – נשיא צרפת ז'אק שיראק החל אתמול לפעול למניעת שחיתות בממשל בישיבת הקבינט הראשונה, כאשר הגביל את זכויות הנסיעה של השרים, באומרו שגם השיירה הנשיאותית שלו תעצור באורות אדומים.

הנשיא הורה גם כי כל חבר ממשלה שיואשם בפעולה שלא כחוק יחוייב להתפטר, מסר דובר הממשלה פרנסואה בארוה.

שירות הנסיעות במכוניות לשרים יבוטל והתנהלות לכל הזמן בנסיעה ברכבות עצמן, הכריז שיראק.

צי של שמונה מטוסים להסעתם של פקידי ממשלה יבוטל, ואנשי הממשל יסעו מעתה בטיסות מסחריות או בטיסות שכר. נשיא צרפת טס בדרך־כלל במטוס שכור "איר פראנס", לרוב מטוס "קונקורד".

שיראק, שהושבע כנשיא ביום רביעי, הורה על הצעדים כדי להביא "פשטות" לממשלתו של ראש הממשלה אלן ז'ופה, וכן כמתל "למדינה להראות צניעות ולקצץ בסגנון החיים שלה", אמר בארוה לכתבים לאחר הישיבה.

שלושה חברים בממשלה הקודמת, תחת ראש הממשלה אדואר באלאדור, התפטרו לאחר שהואשמו בפרשיות שחיתות שונות.

"הפרוטוקול הרשמי יתוקן לכיוון של פשטות", אמר בארוה, שציין כי לשיירה הנשיאותית לא יהיו עוד סירנות מהבהבות והיא תעצור באורות אדומים ברמזורים.

למרות שלא היו תלונות רשמיות בנושא, ציטט שיראק את החלטתו על רצונו להתקרב לעם הצרפתי.

"דמויות פוליטיות, שחייבות להיות אחראים למופת, חייבות להתאים עצמן לחוק המקובל, הכולל גם את חוקי התנועה", ציטט בארוה את שיראק.

שיראק אמר כי הוא רוצה להגביר את התקשורת בין המשרדים וכי הוא יגביל את הצוות האישי של כל שר לשלושה עד חמישה אנשים, ובמקרים חריגים לשבעה.

"באותה רוח של מתן דוגמה, כל אחד מחברי הממשלה שיואשם בהפרת החוק יחוייב להתפטר", ציטט בארוה את שיראק.

בפגישה הדגיש ז'ופה את הצורך להיאבק בגרעון התקציבי העומד על 299 מיליארד פרנק (59.7 מיליארד דולר) והורה לשרים להגיש לו בשבוע הבא תוכניות לפעולות המשרדים בנושא.

ההבטחה לפעול נגד הגרעון התקציבי נועדה לסייע לשווקים הפיננסיים, אך תוצאתה תהיה כנראה קיצוץ בהוצאות והעלאת המיסים, לפחות זמנית. "הממשלה חייבת להוציא את הכספים בצורה טובה יותר ולהקטין את הגרעון", אמר ז'ופה במהלך ישיבת הממשלה. "התוצאות הראשונות צריכות להיראות עד שנגיש את החוק הפיננסי בחודשים הקרובים".

ז'ופה אמור להוסיף פרטים בנאום המדיניות הראשון שלו ביום שלישי.

במסר לפרלמנט שלשום, קרא שיראק לנציגי הפרלמנט לעבוד יחד איתו כדי להחזיר את הכבוד הציבורי לפוליטיקה. לדבריו, החוקים צריכים להיות כתובים בשפה פשוטה יותר, ולכלול הערכות ברורות של השפעתם מבחינה פיננסית, ומה משמעותם מבחינת יצירת מקומות עבודה.

"הפער בין האנשים לנציגיהם חייב להצטמצם, משום שהאחדות הלאומית ויכולתנו לתקן את החברה הצרפתית נמצאות בסכנה", אמר במסר שהוקרא על ידי נשיא הסנאט ויו"ר האסיפה הלאומית.

היום – בחירות כלליות בבלגיה; הימין הקיצוני צפוי לחזק כוחו

בריסל (א.פ.). – בוחרים בלגים רבים טרם החליטו למי להצביע בבחירות הכלליות שייערכו היום, דבר המגביר את הסיכוי להצבעת מחאה נגד מפלגות הזרם המרכזי ולהמשך המבוכה הפוליטית.

יותר מ־25 אחוז מבעלי זכות הבחירה לא החליטו עדיין, לפי סקר שפורסם אתמול היומון "דה סטנדארד".

בבית הנבחרים היוצא יש לקואליציה המרכז־שמאלית של ראש הממשלה ז'אן לוק דהואן 120 מושבים מתוך 212. אך מפלגות השלטון, הנוצרים־דמוקרטים והסוציאליסטים, המפלגות כלאומות לסיעות דוברות הולנדית וצרפתית, צפויות לאתגרים קשים מהשמרנים והימין הקיצוני.

התוצאות היום אינן צפויות להביא מיד להקמת ממשלה חדשה. הקלפיות נפתחות בשמונה בבוקר (שעון ישראל) ונסגרות בשלוש אחר הצהריים. תוצאות ראשונות צפויות בסביבות שש בערב. התוצאות המלאות יהיו רק מחר.

החזית הפלמית בפלנדריה דוברת ההולנדית והחזית הלאומית בוולוניה דוברת הצרפתית, הדוגלות במצע אנטי־הגירה, הקיפו את הממסד הפוליטי מאז 1991, תוך הצלחות בבחירות המקומיות ובבחירות האירופיות.

בבחירות האחרונות לפרלמנט ב־1991, זכתה החזית הפלמית ב־10.6 אחוז מהקולות בפלנדריה. שיעור התמיכה עלה ל־12.5 אחוז בבחירות בשנה שעברה לפרלמנט האירופי, שם זכתה [illegible]

פרשת השחיתות "אגוסטה", הקשורה במתן שוחד למפלגה הסוציאליסטית על־ידי חברת מסוקים איטלקית בתמורה לחתימת חוזה ממשלתי לאספקת מסוקים, הגבירה את התמיכה בקבוצות אלה. "המסר העיקרי שלי הוא להפסיק את המפלגות המסורתיות ולהפסיק את השחיתות בהן", אמר מנהיג החזית הפלמית פיליפ דה וינטר.

שערוריית השוחד האפילה על מאבקה של הממשלה בחובות הציבוריים הגדולים, בשיעור האבטלה הגבוה ובשינויי הרווחה ביקרים – הנושאים שצפויים לעמוד בראש סדר היום של הקבינט הבא.

השמרנים, הנמצאים באופוזיציה, התחייבו לתקן את שיטת הביטוח הלאומי, שגרמה לחובות כבדים, וכן להפחית את המיסים.

בעקבות תיקונים חוקתיים מ־1993, ירד מספר חברי הפרלמנט ל־150. סביר שאף שתיים מבין שלוש המפלגות הגדולות – הנוצרים־דמוקרטים, הסוציאליסטים והשמרנים – יוכלו ליצור רוב, דבר שיצריך מפלגות אלה לגייס תמיכה ממפלגות שוליים.

נראה, כי אם אכן יזקקו המפלגות הגדולות למפלגות הקטנות כדי להקים קואליציה, הן יפנו בתחילה אל שתי המפלגות לאיכות הסביבה, אגאלב ואקולו.

בבחירות לפרלמנט מתמודדות עשרות רשימות, ובהן למשל מפלגת הבננה, הדוגלת בניהול אינטראקטיבי של ממשלת בלגיה באמצעות הטלוויזיה.

שיחות חשאיות לאיחוד שני חלקי קפריסין יחלו מחר בלונדון בתיווך בריטי־אמריקאי

ניקוסיה (א.פ.). – שיחות חשאיות בתיווך ארה"ב ובריטניה, אמורות להתחיל בקרוב במטרה לאחד את שני חלקי האי [illegible]

נשיא קפריסין היוונית גלאפקוס קלרידס נענה להצעה אנגלו־אמריקאית לדרישת חשאי עם נציגי קפריסין התורכית, אמר דוברו יאנקוס קסולידס לסוכנות א.פ. הוא סירב להגיב מעבר לכך.

במשך מספר שבועות עסקו כלי התקשורת באי בהשערות בדבר מגעים אפשריים שיאפשרו פריצת דרך, נוסח הדיונים החשאיים בין ישראל לאש"ף ב־1993.

ניקוס אנסטסיאדס ממפלגת השלטון החזית הדמוקרטית אמר לרדיו הממלכתי כי השיחות הקפריסאיות ייפתחו מחר בלונדון מאחורי דלתיים סגורות.

בלונדון, אמר דובר משרד החוץ, שדיבר בעילום שם, כי לבריטניה אין קשר ישיר לשיחות, באומרו שרוב עבודת ההכנה נעשתה כבר על־ידי נציגי האו"ם.

"היינו מאחורי המאמצים להתחיל מחדש את שיחות השלום", אמר, אך הוסיף כי תת השר הבריטי האחראי על ענייני קפריסין, טום ריצ'רדסון, "לא היה במרכז המאמצים לאפשר את השיחות".

ההצעה עוררה ביקורת מיידית הן מצד נציגי קואליציית השלטון המרכז־ימנית והן מצד קבוצות האופוזיציה, שערכו שלשום בלילה בידי קלרידס. הם הביעו חשש כי השיחות לא יביאו להיענות לכל הדרישות היווניות, ובהן היענות תורכית להחלטות האו"ם בנוגע לקפריסין.

ההחלטות קוראות לנסיגתם של כ־35 אלף חיילים תורכים ושל 50 אלף מתיישבים תורכים מהצפון ולחזרתם של 200 אלף קפריסאים־יוונים לבתיהם.

קפריסין חולקה למעשה ביולי 1974 כאשר תורכיה פלשה לאי במהלך נסיון הפיכה קצר של תומכים באיחוד עם יוון. ב־1983 הכריז המיעוט הקפריסאי־תורכי באי על הקמת רפובליקה פורשת בשליש הצפוני של האי. רק אנקרה הכירה ברפובליקה זו.

לפי הדיווחים, יימשך סבב השיחות הראשון ארבעה ימים כאשר נציגים בריטים ואמריקאים משמשים כמתווכים, והם יכללו את השליח המיוחד של הנשיא קלינטון, ריצ'רד ביטי, ואת הדיפלומט הבריטי המוצב בקפריסין, קלין ג'נינגס.

בדיווחים נאמר כי הצד הקפריסאי־יווני ייוצג על־ידי התובע הכללי אלקוס מרקידס וסטלה סוליטיס, לשעבר שרת המשפטים והתובעת הכללית. הנציגים הקפריסאים־התורכים יהיו נקאסי מניד ארסקן ואוזקר קוראי, שניהם יועצים קרובים למנהיג הקפריסאים־התורכים, ראוף דנקטאש.

לא היתה תגובה מיידית לדברים מצד ההנהגה הקפריסאית־תורכית.

המטרה המדווחת של שיחות לונדון היא למצוא בסיס משותף שיביא לפגישתם של קלרידס ודנקטאש ולחתימת הסכם סופי. השניים נפגשו באוקטובר, כאשר שיחות בחסות האו"ם התמוטטו, בעיקר עקב התעקשותו של דנקטאש להכרה בין־לאומית ברפובליקה הפורשת.

האו"ם הציע את איחוד האי מחדש כפדרציה בת שני אזורים.

שוטרים אוחזים בצעיר שהוכה קשות על־ידי הקהל בהלוויה אתמול במבנרי, לאחר שנחשד בהשתתפות בטבח של 11 תומכי הקונגרס הלאומי בדרבן. מספר אנשים בקהל ירו באוויר כדי להרגיע את ההמון. הנשיא מנדלה, שהשתתף בהלוויה, לא נפגע. (צילום: א.פ.)

מנדלה לא נפגע מיריות במהלך טקס הלוויה ל־11 תומכי הקונגרס הלאומי שנרצחו בנטאל

הירי לא כוון לנשיא דרא"פ, אלא נועד להגן על אדם שנחשד על־ידי הקהל בהשתתפות בטבח

מנבני (א.פ.). – נשיא דרום אפריקה נלסון מנדלה יצא ללא פגע מיריות שנורו אתמול במהלך מסע הלוויה בראשו עמד. הוא הוזהר אחר־כך מפני התחדשות האלימות הפוליטית במחוז קוואזולו־נטאל.

הירייות נורו לאוויר על־ידי משתתפים בהלווייתם של 11 אנשים, רובם חברי הקונגרס הלאומי האפריקאי, שנרצחו ב־9 במאי כאשר הלכו לעבודה.

מנדלה לא היה המטרה, מסרו פקידים בקונגרס הלאומי.

האנשים ירו באוויר כנראה כדי להגן על אדם שזוהה בשוגג על־ידי הקהל כמי שהשתתף במעשה הרצח – התקרית החמורה ביותר במסגרת האלימות הפוליטית במחוז קוואזולו, שתבעה 50 קורבנות החודש. לא ברור אם מישהו נפגע מהירי.

שומרי ראש סוככו על הנשיא בן ה־76 כאשר נשמעו הירויות במרחק של 20 מטרים מהבימה. אנשי משטרת המהומות חילצו את החשוד, שהוכה קשות על־ידי הקהל, ואחר־כך היכו אותו כאשר לקחו אותו משם, אמרו עדי ראיה.

לאחר הירי דרש מנדלה בנאומו מ־5,000 המשתתפים לשים קץ למעשי הרג, אותם כינה "חלק מאסטרטגיה מחושבת היטב לערער את הממשלה הדמוקרטית". "אסור לאפשר לדבר הזה להימשך", הוסיף.

הנשיא נראה רגוע וביקש מהקהל לגלות איפוק "משום שיש כמה מביניכם שניתן היה להביא אותם לגרום אלימות ומבוכה". לאחר נאומו, עזב מנדלה במכוניתו את איצטדיון הספורט בו נערכה ההלוויה.

האלימות מלבה את המתיחות בין הקונגרס הלאומי האפריקאי לאנשי אינקתה, שנגרמה עקב דרישות מנהיג אינקתה מנגוסוטו בותלזי להגביר את האוטונומיה של המחוז. מחוז קוואזולו־נטאל [illegible]

בתחילת־יום את נטישת אנשי אינקתה את הפרלמנט והגוף המכונן את חוקתה החדשה של דרום אפריקה, במטרה להלחיץ על מנדלה לכבד הסכם להעברת המחלוקת לבוררות בין־לאומית.

בעקבות ההסכם, נסללה הדרך להשתתפות אינקתה בבחירות בשנה שעברה ולהפסקה זמנית של האלימות בין הקונגרס הלאומי לבין אינקתה, שגבתה מאז 1984 20 אלף קורבנות.

מנדלה סירב להיכנע למה שכינה "סחטנות" ולקבל את תנאי התיווך. לפני שבועיים, הוא הזהיר לתגבר את כוחות המשטרה בקוואזולו־נטאל.

אתמול הזהיר שוב כי יקצץ במימון המחוז, ואמר כי הוא עשוי לתקן את החוקה ולתת לעצמו סמכויות רבות יותר לעצור את האלימות.

ביום שישי נראה היה כי המחלוקת תיפתר, לאחר שאינקתה הסכימה להיפגש עם הקונגרס הלאומי בפסגה לפתרון המחלוקת בלי תיווך. אך איזור קוואזולו־נטאל נותר מתוח.

13 אנשים נהרגו שלשום בגל אלימות חדש, ולפחות 30 בתים הוצתו באיזור מבנרי מאז השבת ב־9 במאי.

עקב שיקולי ביטחון

קלינטון הורה לסגור שדרות פנסילבניה בחזית הבית הלבן לתנועת מכוניות

וושינגטון (א.פ.). – נשיא ארה"ב ביל קלינטון הורה אתמול לסגור מיד את שדרות פנסילבניה בחזית הבית הלבן לתנועת מכוניות, בשל שיקולי ביטחון.

קלינטון תיאר את ההחלטה כ"צעד מעשי להגנה מפני סוג ההתקפה שראינו באוקלהומה סיטי". לדבריו, הסגר הכרחי כדי להגן עליו ועל משפחתו, על הבית הלבן עצמו ועל האנשים העובדים שם.

"סגירה זו הכרחית עקב האופי המשתנה וההיקף של איום הפעולות הטרוריסטיות", אמר הנשיא בנאום הרדיו השבועי שלו. "יש לראות את הדבר כצעד בטחוני ואחראי, ההכרחי לשמירה על החירות שלנו, ולא כחלק מהגבלה ארוכת טווח על החירות שלנו".

אתמול בבוקר החלו עובדים לשים מחסומי בטון כדי לסגור את הרחוב, שיהפוך למעשה לשדרת עצים לתנועת הולכי רגל בלבד. הסגירה תחסום את התנועה בשני גושי בניינים בשדרות פנסילבניה בצד הצפוני של הבית הלבן, דבר שיהפוך את הכביש שהוביל 13 אלף מכוניות ביום לנתיב להולכי רגל.

איש השירות החשאי אליאי בורון אמר כי הוא האמין זה זמן רב שיש לסגור את שדרות פנסילבניה. "זו היתה באמת שאלה האם נסגור לפני הפיצוץ או אחריו, ואני אסיר תודה שהדבר נעשה כך", אמר.

פקיד ממשל בכיר אמר כי הנשיא קלינטון נתן את הסכמתו הסופית לאמצעי הביטחון ביום שישי בלילה, וכי שר האוצר רוברט רובין חתם אז על צו המורה לשירות החשאי לסגור את הכביש.

האפיפיור בצ'כיה; קורא להתגבר על הטינה בין הקאתולים לפרוטסטנטים

זעם על הענקת מעמד קדוש לקאתולי, המזוהה עם רדיפות הפרוטסטנטים

פראג (א.פ.). – בפעם האחרונה שהאפיפיור יוחנן פאולוס השני ביקר בפראג, הוא חגג את תום העידן הקומוניסטי שדיכא את הדת. כשחזר אתמול לעיר, מצא את הקאתולים והפרוטסטנטים נאבקים תוך החייאת רגשות ישנים.

"באתי כשליח של שלום ואהבה", אמר בבקשתו לשיתוף־פעולה בין הנוצרים.

האפיפיור תיאר את משימתו כדחיפה לתחיה רוחנית לאחר "סבל גדול, רדיפות וקיפוח" של המאמינים במהלך ארבעת העשורים של השלטון הקומוניסטי.

בעוד הוותיקאן מעריך כי 60 אחוז מתושבי הרפובליקה הצ'כית הם אתאיסטים או לא־דתיים, אמר אתמול יוחנן פאולוס למתבים כי המסורת הנוצרית של 1,000 השנים של המדינה "שווה יותר מ־40 השנים הנוראות".

אך החלטתו להעניק מעמד של קדוש למרטיר קאתולי בן המאה ה־17 העיבה על ביקורו בן היומיים ברפובליקה הצ'כית.

הנשיא ואצלב האבל קיבל בחום את האפיפיור, כפי שעשה בביקורו הקודם לפני חמש שנים, אך הוא השמיע הערות מפוכחות על מצב החברה.

"התגברות על השיבושים הרוחניים והמוסריים שנגרמו על־ידי המשטר הטוטליטארי תדרוש יותר מאמץ מהחלפת חקיקה רעה למשל", אמר האבל לאפיפיור.

במרכז ביקורו של האפיפיור עומד טקס הכתרתו לקדוש של יאן סארקאנדר באולומוץ, 275 ק"מ צפונית מזרחית לפראג, ליד הגבול הפולני. עבור פרוטסטנטים רבים, סארקאנדר מסמל את נסיון המלכים הקאתולים לכפות את הקאתוליות במדינה לאחר הרפורמציה הפרוטסטנטית במאה ה־16.

מאוחר יותר אתמול, זכה האפיפיור לתשואות של 75 אלף איש שנאספו לכינוס ליתורגי של שירים ותפילות באיצטדיון סטראהוב בפראג.

בכינוס גינה האפיפיור את הסיעתיות בנצרות וקרא למאמינים להתאחד. "אחדות מלאה ונראית היא אחת המשימות המיוחדות בה אנו המאמינים... חייבים להשתתף יחד עם עזרת האל", אמר האפיפיור. "זוהי חובה הנוגעת לכולנו. זוהי חובה הנוגעת גם למדינתכם".

"מי יתן וההכנסיה בצ'כיה, הזוכרת את סבלות העבר... תתאחד תחת ישו הצלוב", הוסיף.

סארקאנדר הואשם על־ידי השליטים הפרוטסטנטים בזמנו בנסיון לסייע לפלישה של הצבאות הפולניים הקאתוליים. הוא הואשם בבגידה, עונה ומת בכלא באולומוץ ב־1620.

פאוול סמתנה, מנהיג הקבוצה הפרוטסטנטית הגדולה ביותר ברפובליקה הצ'כית, מחה על הענקת מעמד הקדוש במכתב לוותיקאן והחרים פגישה עם האפיפיור אתמול. 15 נציגים פרוטסטנטים אחרים הופיעו לפגישה.

אנו מודיעים בצער רב
על פטירתה של יקירתנו
רותה שן
תובא למנוחות בבית העלמין בדגניה ב', היום, יום ראשון, כ"א באייר תשנ"ה 21.5.95, בשעה 17.00.
משפחות גלעדי
דגניה ב'

ביום השלושים לפטירת
יקירתנו
עו"ד שרה ברחיים ז"ל
תתקיים אזכרה וגילוי מצבה, ביום שלישי 23.5.95, בשעה 14.30, בבית העלמין הירקון.
תחבורה מביתה של האם, רח' ארלוזורוב 46 תל־אביב בשעה 14.00
המשפחה

לכבוד:
בעלי מניות רגילות בחברת א. דורי
חברה לעבודות הנדסיות בע"מ
ניתנת בזה הודעה על אסיפה כללית רגילה של בעלי המניות אשר תתקיים ביום א', 11 ביוני 1995, בשעה 10:00 במשרדי החברה, ברחוב קרן היסוד 5, קרית־אתא.
על סדר היום:
1) דוח הדירקטוריון לשנת 1994;
2) הדוחות הכספיים של החברה לשנת 1994;
3) מינוי דירקטורים ושכרם;
4) מינוי רואי חשבון;
5) שונות;
בעלי מניות שאינם מתכוונים להשתתף באסיפה, אך מעונינים להיות מיוצגים בה מתבקשים לשלוח לחברה כתב מינוי או יפוי־כח מתאימים חתומים, לא יאוחר מאשר 48 שעות לפני המועד שנקבע לאסיפה.
מחזיקי אגרות החוב של החברה (סדרה א') מוזמנים בזאת להשתתף באסיפה לצורך קבלת דוח, ללא כל זכות הצבעה.
בכבוד רב,
א. דורי
חברה לעבודות הנדסיות בע"מ

ת.א.ת. תעשיות בע"מ (להלן "החברה")
הודעה על כינוס אסיפה שנתית רגילה
כל בעלי המניות מוזמנים לאסיפה הכללית השנתית של החברה שתתקיים ביום חמישי 8.6.95 בשעה 15.00 במשרדי החברה באיזור התעשיה יסוד המעלה.
על סדר היום:
1. דו"ח הדירקטוריון.
2. אישור מאזן ליום 31.12.94 ודו"ח רווח והפסד לשנה שנסתיימה ביום 31.12.94.
3. בחירת חברי הדירקטוריון ומבקר מקומם.
4. מינוי רואה חשבון לחברה וקביעת שכרו.
5. דיון בכל ענין אחר אשר יובא כדין בפני האסיפה.
הדוחות הכספיים של החברה ליום 31.12.94 עומדים לעיון הציבור במשרדי החברה בשעות העבודה הרגילות, בהתאם לתקנון החברה זכאי כל בעל מניה להשתתף ולהצביע באסיפה הנ"ל אישית או ע"י מיופה כח. שטרי ייפוי כח ניתן להשיג והם יופקדו במשרדי החברה באיזור התעשיה יסוד המעלה, 48 שעות לפחות לפני מועד האסיפה.
בפקודת הדירקטוריון, מזכיר/ה ומנכ"ל החברה

בנין חברה להשקעות בע"מ
אסיפת בעלי מניות
ניתנת בזה הודעה כי ביום ד' ה־14.6.95 בשעה 12.30 תכונס במשרדי החברה ברחוב הרב קוק 10 בני ברק, אסיפה כללית שנתית אשר סדר יומה יכלול את הנושאים הבאים:
1. אישור הדוחות הכספיים לשנה שנסתיימה ביום 31.12.94
2. בחירת רו"ח והסמכת הדירקטוריון לקבוע את שכרו.
3. אישור להחלטת הדירקטוריון בדבר שיפוי החברה כלפי נושאי המשרה בה, אשר תנאיה הם כתנאי ביטוח אחריות נושאי משרה.
4. שונות.
ייפוי כח להשתתפות באסיפה הנ"ל יש להפקיד במשרדי החברה לא יאוחר מ־48 שעות לפני מועד כינוסה.
יצחק שוורץ
מזכיר החברה

סי.אי. סיסטמס (ישראל) בע"מ
הודעה בדבר
אסיפה כללית שנתית רגילה של החברה
ניתנת בזה הודעה כי:
ביום 7 ביוני 1995, בשעה 10.00, תתקיים במשרדי החברה, אזור התעשיה מגדל־העמק, אסיפה כללית שנתית רגילה.
על סדר היום:
1. אישור הדוחות הכספיים ליום 31.12.94 ודו"ח הדירקטוריון לשנת 1994.
2. מינוי רואה חשבון לתברה וקביעת שכרו.
3. מנוי דירקטורים וקביעת שכרם.
4. גמול דירקטורים מקרב הציבור.
5. שונות.
הדו"חות הכספיים של החברה ליום 31.12.1994 פורסמו ועומדים לעיון במשרדי החברה בשעות העבודה הרגילות.
בעל מניות המעונין להיות מיוצג באמצעות בא־כוח, יפקיד ייפוי כוח מתאים במשרדי החברה לפחות 36 שעות לפני המועד שנקבע לאסיפה הכללית.
סי.אי. סיסטמס (ישראל) בע"מ

בבית המשפט המחוזי בחיפה — תיק אישות 458/94, תיק ב.ש. 1073/95
התובע: סטולנקוב ויקטור ת.ז. 306897842
מקודם רח' רמה 11 ת"א, וכיום מקום המגור בלתי ידוע
התובעת: סטולקין בלה ע"י ב"כ עו"ד י. גורסלר
מרח' אבן סינא 20 חיפה 31041
הזמנה לדין
אל הנתבע הנ"ל. האיל והתובעת הנ"ל הגישה נגדך תובענה השמורה עמוד בבית"ש זה, הנך מוזמן בזה לדיון ביום 12.7.95 בשעה 08.50 בפני כב' השופט י. שטילי. היה ולא תופיע לדיון ביום האמור יוכן בהמ"ש החלטה כפי בעיניו.
ר. מזרחי, מנהלת מדור אישות

הודעה לפי סעיף 157 א' לחוק המקרקעין התשכ"ט־1969
1. להווי ידוע כי אברהם ומשה פורזמביץ הבעלים הרשום של זכות הבעלות / חכירה במקרקעין הידועים בחלקה 69/5 בגוש 6904, הגיש בקשה למחיקת העיקול שנרשם על הזכויות במקרקעין האמורים לפי צו של בית משפט שלום ת"א בתיק מס' 2896/63 מיום 14.8.65 שנרשם לפי שטר 103567 מיום 28.3.65
2. הואיל ועברו יותר מ־10 שנים מיום שנרשם העיקול בפנקסי המקרקעין הכרתי אורה על מחיקתו, ניתנת בזה הודעה על פי סעיף 157 א' לחוק.
אם לא יוגש לרשום צו להארכת תוקפו של העיקול, תוך 45 יום מיום פרסום הודעה זו, אורה על מחיקת העיקול.
שושנה פיסק
רשמת מקרקעין, ת"א

ברכות חמות
לחב' בזק
ולמנכ"ל מר יצחק קאול
לרגל זכייתם בתואר
"החברה המובילה במשק ה־לא תעשייתי"
המשך הצלחה ושיתוף פעולה פורה
סלקום בע"מ
טל: 09-599599

ברכות חמות
לחב' בזק
ולמנכ"ל מר יצחק קאול
לרגל זכייתם בתואר
"החברה המובילה במשק ה־לא תעשייתי"
המשך הצלחה ושיתוף פעולה פורה
gint
נדית הנדסה תקשורת בע"מ

ברכות חמות
לעיריית רמת־גן
ולראש העיר מר צבי בר
לרגל חגיגות 45 שנים להכרזתה כעיר ואם בישראל
שאו ברכה בניה ופיתוח
שמואל שרון ושות'
טל: 03-5372559

ברכות חמות
למר יעקב פרי
לרגל מינויו לנשיא חב' "סלקום ישראל בע"מ"
ולרגל הפעלת המערכת הסלולרית בחיפה
רב ברכה. הצלחה ושיתוף פעולה פורה
מיכה אביזרי רכב
טל. 04-418111

קבלני שכ' סביונה
טל. 09-586610
שפע ברכות
לעיריית נהריה
ולראש העיר מר ז'קי סבג
לרגל חגיגות 60 שנה להיווסדה
המשך שיתוף פעולה פורה

רב ברכות
לעיריית נהריה
ולראש העיר מר ז'קי סבג
לרגל חגיגות 60 שנה להיווסדה
המשך שיתוף פעולה פורה, פיתוח ופריחה
מלון קרלטון נהריה בע"מ
טל. 04-9922211

לעיריית נהריה
ולראש העיר מר ז'קי סבג
לרגל חגיגות 60 שנה להיווסדה
רב ברכות
מא"ונות הגליל
טל. 04-9892990
המשך שיתוף פעולה פורה. פיתוח ופריחה

סבס פהד
טל. 04-9910424
ברכות חמות
לעיריית נהריה
ולראש העיר מר ז'קי סבג
לרגל חגיגות 60 שנה להיווסדה
רב ברכה פיתוח ופריחה

כלל תעשיות בע"מ
הודעה על כינוס אסיפה כללית יוצאת מן הכלל
ניתנת בזאת הודעה כי בתאריך 29 במאי 1995, בשעה 11:00 תתכנס בחדר הישיבות, קומה 19 ב"בית כלל", רח' דרויאנוב 5, תל־אביב, אסיפה כללית יוצאת מן הכלל של בעלי המניות של החברה, אשר על סדר יומה:
אישור השקעת בכללית קרן הון (שותפות מוגבלת).
בעל מניות המבקש למנות מיופה כח להשתתף באסיפה במקומו יעביר את יפוי הכוח למשרדי מזכירות החברה בכתובת הנ"ל לפחות 48 שעות לפני השעה הייעודה לכינוס האסיפה.
בשם הדירקטוריון
שמחה בן שאול
מזכיר החברה
21 במאי 1995

נהג! קח חייל בדרך הביתה

בעריכת: ניסן ברידמן

כל כך רצו לחגוג אתמול אליפות: מימין: מאמן מכבי ת"א אברהם גרנט, יעקב הלל, הקפטן ניר קלינגר, החלוץ אלי דריקס

מותחן הליגה הלאומית בשיאו: ההכרעות בצמרת ובתחתית יוכרעו למחזור האחרון בשבוע הבא ● שתי הראשונות ניצחו. שתי האחרונות ניצחו והכל פתוח, הכל עוד אפשרי ● הדרבי הת"א נסתיים כצפוי בנצחון קל למכבי (0:4), כשבית"ר לא מתאמצת להפריע ● אבל בדרבי החיפאי ניצחה מכבי את הפועל 2:3 דרמטי ● במחזור ה־30 יורדת המוליכה מכבי ת"א לבאר שבע והאלופה מכבי חיפה תארח את בית שאן, שניצחה אתמול את נתניה 0:1. אשדוד ניצחה את הרצליה 0:2 ושתי המפסידות נפלו אל מתחת לקו האדום וייפגשו ביניהן במחזור האחרון

פוטו־פיניש

מכבי ת"א — בית"ר ת"א 0:4
מאת **בובי בית הלחמי**

מכבי ת"א עשתה את שלה במשחק הלפני אחרון העונה וניצחה את בית"ר ת"א 0:4.

מכבי שלטה בכל שלבי המשחק. שחקניה היו חדורי מוטיבציה ושאפתנות גבוהות מאוד ולא נתנו שום סיכוי לבית"ר. שורה אובארוב, הכמעט מובטל אתמול, יכול בהחלט להעיד על כך.

כבר בדקה ה־5 הציל גל הרשליקוביץ מקו השער כדור נגיחה של קלינגר שעבר את קורנפיין. בכלל, נגיחות היו שם המשחק אתמול. כל השערים הובקעו בראש, והגדילו לעשות ניר סביליה עם שלושה כיבושים בראש ואלי דריקס עם שלושה בישולים, שניים בראש.

השער הראשון הובקע בדקה ה־23: לאחר מספר הגבהות גרועות של יעקב הילל, המגן השמאלי של מכבי, הוא הצליח להגביה כדור מדוייק לרחבה. שחקן הנשמה של מכבי, ניר קלינגר, נגח תוך זינוק והכניע את קורנפיין בראשתה, 0:1 למכבי. שמחת האוהדים היתה כפולה משום שדקה אחת לפני כן הצליח ראובן עטר להשוות בדרבי החיפאי.

בדקה ה־35 בעט דנייב את הבעיטה היחידה של בית"ר. שסיבה בצורה כלשהי את אובארוב שזינק וקלט את הכדור.

בדקה ה־36 הצליח קורנפיין להציל את שערו בזינוק ויירטואוזי לאחר שהדף לקרן נגיחה מוצלחת נוספת של קלינגר. הקרן הזו עלתה ביוקר לבית"ר: אל כדור הקרן התרומם דריקס ונגח אותו לרוחב השער. סביליה זינק נמוך ונגח את השני לרשתו של קורנפיין, 0:2 למכבי.

בדקה ה־57 כבר 0:3 אבל הפעם שער מעורר מחלוקת: דריקס פרץ היטב באגף שמאל, הגביה מצויין על פי השער. סביליה התרומם היטב ונגח לפינה הקרובה של קורנפיין שזינק וקלט את הכדור בנפלו על הקו. הכדור עבר או לא? לאחר היסוס ואיתות הקוון אישר מאיר לוי את השער.

בדקה ה־69 נקבעה תוצאת המשחק: הילל שהיה לא רע אתמול, הגביה כדור עומק שננגח על ידי דריקס לעבר סביליה שהתרומם ונגח את השלישי שלו אתמול והרביעי של מכבי, 0:4.

בדקה ה־85 זיעזע אבי נימני המאופק את המשקוף.

תיקו של סוף עונה

מכבי פ"ת — הפועל ב"ש 3:3
מאת **אמיר לנגר**

בעיתוננו נהוג לבחור את השחקן המצטיין והשחקן המאכזב. אם זה היה אפשרי השחקן המאכזב והמצטיין היה אותו שחקן. שוער מכבי פ"ת, גולן מלול היה השחקן המאכזב של קבוצתו והיה המצטיין של הפועל באר־שבע. אילמלא הוא באר־שבע לא היתה מבקיעה יותר משער אחד וקבוצתו היתה זוכה בשלוש הנקודות להן היא היתה ראויה.

בדקה ה־7 מלול הדף דווקא טוב, אבל הכדור הגיע למורוז שמ־17 מ' בעט טיל אל בין חיבורי הקורות — 0:1.

בדקה ה־22 הוכיח מלול שהגולן הוא חלק בלתי נפרד מבאר־שבע. בלמו, מגמאורוב חילץ כדור לעברו ומלול שהיה צריך להרחיק את הכדור הפשוט בעט הישר לראשו של קלפטנו והכדור ניתז פנימה — 0:2.

דקותיים אח"כ הכין פקר כדור לשבו, 18 מ' משער באר־שבע ושבו בעט שטוח פנימה — 1:2.

בדקה ה־44 החטיא גיידוק מול שער חשוף ובדקה ה־76 שוב פעם מלול היה במרכז העניינים: הוא יצא 30 מ' מחוץ לשערו. במקום להרחיק את הכדור הוא עצר אותו בחזהו, ניסה להשתעשע, מורוז חטף, הגביה מעליו ורבינוביץ נגח שער עצמי — 1:3.

השער הוציא את מנהליו מאמניו, מנשה נוריאל ויבגני שאחוב מכליהם הם מיהרו להחליפו.

כמו בשבוע שעבר, אלכסנדר גיידוק התעורר ובדקה ה־83 והסיט כדור רוחב של מגמרוב פנימה — 2:3.

בדקה ה־89 הגביה טל בניה כדור קרן, הכדור הגיע לפקר שמ־14 מ' בעט מהאוויר ונפלא פנימה — 3:3.

בשבוע הבא

לאומית, מחזור 30 ואחרון:

- הפועל באר שבע – מכבי ת"א
- מכבי חיפה – הפועל בית שאן
- מכבי נתניה – מכבי הרצליה
- עירוני אשדוד – מכבי פ"ת
- בית"ר ת"א – בני יהודה
- הפועל ת"א – עירוני ראשל"צ
- צפרירים חולון – בית"ר י־ם
- הפועל פ"ת – הפועל חיפה

לפני הגמר

הפועל חיפה — מכבי חיפה 3:2
מאת **יצחק צ'יבין**

מכבי חיפה עשתה אתמול את כל המאמצים כדי להישאר בתמונת המאבק על כתר האליפות ולמרות ששחקני הפועל היו עדיפים עליה בדקות רבות, זכו בסופו של דבר הירוקים של מכבי בנצחון מוצדק — 2:3.

מכבי היתה מסוכנת יותר, הגיעה למצבי הבקעה רבים יותר ורק יום מצויין של יעקב אסייאג בין הקורות מנע ממכבי נצחון גבוה עוד יותר.

הפועל פתחה טוב את המשחק ויצרה כמה הזדמנויות.

מכבי החלה להתארגן לאחר דקות הפתיחה הסוערות של הפועל ובדקות 17 ו־18 [illegible]

בדקה ה־21 הישנו שחקני הפועל, לאחר שטל בניו שלח את לירון בסיס לתוך הרחבה, שם הוא הוכשל ע"י רפי כהן.

ראובן עטר בעט מהנקודה הלבנה ללא דופי — 1:1.

בדקה ה־38 שלח מוגאי את עופר שטרית לתוך הרחבה והוא הוכשל בבירור. הפעם הורה ליפקוביץ על פנדל לזכות מכבי. חיים רביבו בעט את הפנדל, אבל יעקב אסייאג הדף.

הזדמנות טובה ניתנה להפועל בדקה ה־57, לאחר שיאגור פרץ לתוך הרחבה ובעט חזק משמונה מטרים ורפי כהן הדף בצורה טובה.

בדקה ה־64 הגביה חיים רביבו כדור לתוך הרחבה ועופר שטרית עלה מעל כולם כדי לנגח והיטב לרשת — 1:2.

בדקה ה־71 פרץ רביבו לבד מול אסייאג, שזינק לרגליו ועצר ובדקה ה־80 בעט אלון חזן כדור אדיר מ־25 מ' לעמוד השער.

גם בדקה ה־81 פרץ גלאם [illegible]

בדקה ה־85 קיבל איל ברקוביץ את הכדור מרביבו, חלף על־פני מגן ועל־פני השוער ובעט פנימה — 1:3.

בדקה ה־87 הכשיל הורוי את איל עמר בתוך הרחבה וראובן עטר לא נכשל בפעם השנייה מהנקודה הלבנה — 2:3.

בית שאן משכה לתהום את נתניה

בית־שאן — מכבי נתניה 0:1
מאת **עמית פז**

דווקא לאחר 11 משחקים שבהן צברה נקודה אחת בלבד, הגיעה הפועל בית־שאן למשחק העונה מבחינתה והתמודדה לעיני אוהדיה הקנאים מול מכבי נתניה במשחק על שש נקודות והצליחה לכבוש שער נצחון שמותיר אותה בתמונת המאבק נגד הירידה, למרות שבשבוע הבא מצפה לה משחק קשה ביותר מול מכבי חיפה בקרית אליעזר.

פתיחת המשחק התנהלה דווקא ביתרון איכותי של תוליית מרכז השדה של האורחים מעיר היהלומים, בראשותו של ירוסלאב ארדשקביץ, אבל חרף היתרון במרכז המגרש, לא הצליחו האורחים להגיע למצבי הבקעה, בעיקר עקב משחקה היעיל של הגנת בית־שאן.

בהדרגה יצאו שחקני בית־שאן מן הלחץ והחלו לתקוף את שערו של יעקב בלדב. בדקה ה־44 יצאה בית־שאן להתקפה מתפרצת, בסיומה בעט אגבריה כדור חלש ובלדב לא התקשה לקלוט.

מזג האוויר החם (35 מעלות) הקשה מאוד על שחקני שתי הקבוצות. בפתיחת המחצית השנייה נראו שחקני בית־שאן רעננים יותר ובדקה ה־52 אלבז הגביה משמאל ואגבריה החטיא מול שער חשוף.

בדקה ה־65 החל החום לפגוע גם בשחקנים. אסי דומב הורחק לאחר שפגע בגסות בקלאודיו קהימי.

בית־שאן ניצלה את יתרונה המספרי וכעבור שלוש דקות בלבד עלתה ליתרון, לאחר שכדור קרן שהוגבה לרחבה נדחק מקרוב ע"י דניאל סקנטאי לרשת — 0:1.

חלפו 11 דקות ונסים אגבריה הורחק מהמשחק בכרטיס צהוב, כאשר הרחיק כדור חרף שריקה של השופט, עמית קליין.

בדקות הסיום לחצה נתניה את בית־שאן לעבר שערה, אבל ג'אמיל תאדר מנע הזדמנות מצויינת של אבישי ז'אנו, כשר גלש לרגליו וחילץ את הכדור לקרן בלתי מנוצלת.

● 840 האתלטים הטובים בארץ, גילאי 13–18, יתחרו היום על התואר "האתלט המצטיין לשנת תשנ"ה", בהדר יוסף.

נשארים בליגה. נקודה

בני יהודה — הפועל ת"א 1:1
מאת **שמואל בללי**

פרצופים דואגים ומתח רב נראו אתמול בשכונת התקווה עקב המצב הקשה אליו נקלעה הקבוצה. הרבה זמן יזכרו בשכונת התקווה את ירוסלב בקו. השוער הענק עמד כחומה בצורה ומנע נצחון מוצדק מבני יהודה, כאשר הוא מזנק ועוצר את כל הכדורים שריחפו על קו שערו.

הפועל ת"א שהגיעה למשחק משוחררת ממתח, לא היתה במיטבה וחסרונו של בלמה, גיא שרעבי, ניכר היטב במשחק ההגנה של הקבוצה. למרות זאת, היתה זו דווקא הפועל ת"א שעלתה ליתרון ראשון, כבר בדקה ה־4: אי הבנה בין אביוב לאימירלי, שאיבד את הכדור למוסקל במחצית המגרש של בני יהודה, איפשרה לאחרון לחדור ללא קושי לתוך רחבת ה־5 מ' ומקרוב לקבוע — 0:1.

החל מאותה דקה החלה בני יהודה לתקוף בחמת זעם את שערו של בקו, אך ללא הצלחה. בדקה ה־42 פרץ נצח מסודי מצד שמאל וכאשר הוא עמד לבעוט מתוך רחבת ה־16 מ' הוא הוכשל מאחור. דאוד סוהיל שעמד מטר מהאירוע הורה ללא היסוס על הנקודה הלבנה וסהר מורחי לא נכשל — 1:1.

החל מן הדקה ה־46 ראינו רק את בני יהודה על המגרש, כאשר היא תוקפת ללא הפוגה את שערו של בקו ושחקניה מחטיאים כסירוגים, או שהכדורים נעצרים ע"י בקו.

בסיום המשחק ירדו שחקני בני יהודה מרוצים מהתוצאה, מאחר שהם הבטיחו למעשה לעצמם עונה נוספת בליגה הלאומית.

הניחוש הנכון

.1	1
.2	x
.3	2
.4	1
.5	2
.6	x
.7	2
.8	x
.9	1
.10	1
.11	1
.12	2
.13	2
.14	2
.15	1

בוני חסם ועמיר כבש

מכבי הרצליה — אשדוד 2:0
מאת **אברהם לפידות**

במשחק תחתית רווי מתח ועצבים, גברה הקבוצה האורחת מאשדוד על הקבוצה המקומית מהרצליה בשיעור 0:2.

כמה אכזרי יכול להיות לפעמים משחק הכדורגל. הקבוצה המקומית החזיקה יותר בכדור ולחצה על שער יריבתה במרבית שלבי המשחק, אבל מול הרצליה שיחקו אתמול שני שחקנים, אותם לא ישכחו שחקני ואוהדי הרצליה זמן רב: שוער הנבחרת הלאומית, בוני גינצבורג והחלוץ המצטיין, עמיר תורג'מן.

במחצית הראשונה לא ניתן לציין הזדמנויות מיוחדות, אבל במחצית השנייה הוליך אלון כהן את יואל סריסה ואשדוד החלה להצר את צעדיו של יוסי מדר ולשבש את משחקה של הרצליה.

בדקה ה־52 שלח מדר את הכדור לעברו של אלעד קורן, שהגביה היישר לראשו של מינטנקו שנגח לפינת השער, אבל גינצבורג במלוא גדלותו זינק לרוחב השער ובקצות אצבעותיו הדף לקרן.

וכאשר לא מבקיעים — סופגים. בדקה ה־57 התקפה בודדת של אשדוד, טלסניקוב שלח כדור רוחב לעמיר תורג'מן שעמד חופשי מול גילארדי, בעט בעוצמה והכדור שפגע בבטנו של גילארדי התגלגל לאיטו לרשת — 0:1.

דקה 67: שוב התקפה בודדת של אשדוד. אלון כהן שלח כדור עומק לרחבה, עמיר תורג'מן קלט את הכדור ובין שני מגינים בעט בעוצמה לפינת השער הימנית הגבוהה ולשולי גילארדי לא נותרה ברירה — 0:2.

בדקה ה־89 בעט יוסי מדר שלא בכדור באלון כהן. השופט, דני קורן הורה על עבירה רגילה, אבל יוסי מדר ביצע לעברו תנועה מגונה והורחק מיידית מהמגרש.

הס מלהזכיר

בית"ר י־ם — הפועל פ"ת 0:0
מאת **אמיר הכברג**

בית"ר ירושלים והפועל פ"ת כבר מזמן נכנסו לפגרת הקיץ. אם הייתם שואלים את 24 השחקנים שטיילו על המגרש במשך 90 דקות, הם היו עונים בוודאי שמבחינתם המשחק הזה היה בגדר בזבוז זמן.

בית"ר היתה מעט טובה יותר, בעיקר בזכות סטפן שלואי שסיכן רבות את שער האורחים ובשל יכולת גבוהה של השחקן הצעיר, רענן דרעי, ממנו יכולים לשאוב עידוד בבית"ר.

רק משחק טוב בין הקורות של שי הם הותיר את התוצאה בעינה, שכן שוער הנבחרת האולימפית מנע במהלך המשחק כמה וכמה פעמים אי נעימויות מחבריו, כאשר עצר כדורים מסוכנים.

בדקה ה־16 נרשם האירוע הראשון במשחק, כאשר בנאדו הגביה מימין, סעדו נגח מצויין, הם הדף בזינוק נהדר ואת הכדור החוזר בעט אותה מעמדה מצויינת לגופו המזנק של הם.

בדקה ה־33 בחן אוחנה את הם מרחוק, כאשר בעט כדור מסוכן, אבל השוער המצטיין הדף לקרן.

לפני השריקה למחצית הספיק הם להתעופף פעם נוספת ולהדוף נגיחה מסוכנת של תומר אוזלאי.

במחצית השנייה היה זה סעדו שעם מעט יותר ריכוז ואולי קצת יותר מזל היה מצליח להבקיע.

בדקה ה־59 הוא בעט לשמיים מעמדה קורצת ובדקה ה־85 היה זה משקוף השער שהדף את כדורו המסוכן.

חולון ממשיכה לדרוס

ראשל"צ — צפרירים 5:2
מאת **יחזקאל שופס**

הפועל צפרירים חולון ממשיכה לשגע את הליגה. לאחר נצחונה הגדול בשבוע שעבר על בני יהודה, הגיעה אמש תורם של שחקני ראשון לציון שספגו תבוסה ביתית — 5:2.

במרבית שלבי המשחק היו החולונים נמרצים יותר מיריבתם ובסופו של דבר הם זכו בנצחון ששיקף את יחסי הכוחות במגרש.

דקה 24: מרקו בן ברוך קבע ללא קושי מתוך הרחבה — 0:1 לחולון.

דקה 36: איציק סריסה מוכשל בתוך הרחבה, אבל ג'ירקוב בזינוק מצויין הדף את הפנדל שבעט דודו חפר.

דקה 38: קונסטנטין מרקו קבע בבעיטה אדירה מהאוויר — 0:2.

דקה 51: מרקו שלח את שי הולצמן המסוכן שלא מתקשה לקבוע בבעיטה קשתית — 0:3.

כעבור שלוש דקות חזרה ראשון לציון לתמונת המשחק, לאחר שמאיר עוזן קבע בנגיחה מקרוב — 1:3.

בדקה ה־70 נדמה היה שהשוויון עומד באופק, לאחר שואן דר לינדן קבע בנגיחה מדוייקת — 2:3.

אולם, חולון המסוכנת לא ויתרה ובדקה ה־80 חרץ למעשה דוד פיינטי הוותיק את גורל המשחק, כאשר שיגר כדור אדיר אל בין חיבורי הקורות — 2:4.

בדקה ה־90 הגיע הקינוח, לאחר שמרקו בן ברוך קבע בבעיטה נאה מקרוב את תוצאת המשחק — 2:5.

הליגה הלאומית — עונת 94/95

קבוצה	מש.	נצ.	תיקו	הפס.	שערים	הפרש	נקו'
1. מכבי תל־אביב	29	18	6	5	27—58	31	60
2. מכבי חיפה	29	17	7	5	31—66	35	58
3. הפועל באר־שבע	29	14	8	7	38—54	16	50
4. הפועל תל־אביב	29	10	14	5	31—39	8	44
5. צפרירים חולון	29	15	5	11	53—55	2	44
6. הפועל פתח־תקוה	29	12	7	10	35—41	6	43
7. בית"ר ירושלים	29	11	8	10	35—39	4	41
8. מכבי פתח־תקוה	29	7	13	9	40—39	−1	34
9. ראשון לציון	29	7	12	10	43—38	−5	33
10. בני־יהודה ת"א	29	8	9	12	48—42	−6	33
11. בית"ר תל־אביב	29	10	3	16	59—42	−17	33
12. הפועל חיפה	29	8	8	13	50—44	−6	32
13. מכבי עירוני אשדוד	29	7	10	12	51—41	−10	31
14. הפועל בית־שאן	29	7	10	12	48—27	−21	31
15. מכבי נתניה	29	7	9	13	49—33	−16	30
16. מכבי הרצליה	29	7	9	13	49—29	−20	30

מכבי פתח־תקוה — הפועל באר־שבע (2:1) 3:3
ציון משחק: 7
● חיים שבו (24), אלכסנדר גיידוק (83), גבי פקר (89)
★ ויקטור מורוז (7), מריאן קלפטנו (22), רז רבינוביץ (76, עצמי)
המצטיין: שרון צופין. המאכזב: גולן מלול.
שפט אבנר כהן לעיני 800 צופים בפ"ת.
● מכבי פ"ת: מלול 2; צור 5, מגמאורוב 6, רבינוביץ 5, פקר 6; שרון צופין 6, שבו 6 (גיא לחוזן), גיא יצחק 6; פיטוסי 5 (נחום 5), גיידוק 5, בניה 5.
★ הפועל ב"ש: רחמים 5; חוזה 5, דידי 5, אילוז 5, גודמן 5; אלימלך 6, קלפטנו 6, מורוז 6, אביבדור 5 (עקנין); אביטן 5 (סגרון 5), גוסייב 6.

הפועל בית־שאן — מכבי נתניה (0:0) 0:1
ציון משחק: 5
● דניאל סקנטאי (68)
המצטיין: מאיר כהן. המאכזב: אסי דומב.
שפט עמית קליין לעיני 3,500 צופים בבית־שאן.
● בית־שאן: מאיר כהן 6; קרימוס 6, עמר 6, תאדר 6, עשור 6; אבי רבאן 5, אלבז 5, שמעון דבאן 5 (חוץ), קהימי 4; אגבריה — הורחק, סקנטאי 5.
★ מכבי נתניה: בלדב 6; מרציאנו 5, דומב — הורחק, טייב 4, בארון 5; ז'אנו 6, אמבוניץ' 5, גבאי 6, ארדשקביץ 6, דהן 4 (בראלא פיליפצ'וק 5).

בית"ר ירושלים — הפועל פתח־תקוה 0:0
ציון משחק: 4
המצטיין: שי הם. המאכזב: אלי אוחנה.
שפט יוסף בנישתי לעיני 1,000 צופים בטדי.
● בית"ר ירושלים: אטמן 5; בנאדו 6, מרסיאנו 6, כחילה 6, איל כהן 5; אלהרר 4 (גרשנייב), תומר אוזלאי 5 (קסלסי), דרעי 6, שלואי 6; סעדו 5, אוחנה 4.
★ הפועל פ"ת: שי הם 6; קונסווילי 5, קרגיל 5, ואליד (סולטנ 5), גיא ספר 6; קייסי קופל 5, מישיש 4, מאיה 5; אברבנאל 4, מחרר 5 (ארביב).

בני יהודה ת"א — הפועל תל־אביב (1:1) 1:1
ציון משחק: 6
● סהר מורחי (42, מ־11 מ')
★ משה מוסקל (4)
המצטיין: ירוסלב בקו. המאכזב: מרקו גרסימיץ'.
שפט דאוד סוהיל לעיני 1,000 צופים בשכונת התקוה.
● בני יהודה: שטראוכר 5; ששון 5, איצ'יקלדייב 5, אביבי 6, [illegible] (אוטביה), אימירלי 5, מקפו 6, מסודי 6, גרסימיץ' 4 (יפה).
★ הפועל ת"א: בקו 7; אולאי 5, לוקשיק 6, מימר 5, אמסלם 5; בלאוס 6, אופיר 5 (שחר כהן), מוסקל 5, שווריץ 5 (תומר אליהו); שגיב אליהו 5, זנטי 5.

עירוני ראשון לציון — הפועל צפרירים חולון (2:0) 5:2
ציון משחק: 6
● מאיר עוזן (54), מרק ואן דר לינדן (70)
★ מרקו בן ברוך (24, 90), קונסטנטין מרקו (38), שי הולצמן (51), דוד פיינטי (80)
המצטיין: יוסי אבוקסיס. המאכזב: איליג מלוקוב.
שפט אריה וולף לעיני 1,500 צופים בראשון לציון.
● ראשון לציון: קמינסקי 5; חלפון 4, ואן דר לינדן 5, בן דב 4, גניש 4; מלוקוב 4 (אלברט 6), דקל 5, מרציאנו 6, עוזן 5, חפר 5; ירמצ'וק 4, סריסה 5.
★ חולון: ג'ירקוב 6; הרשליקוביץ 5 (פיינטי), גולדברג 5, אלי כהן 5, משאל 5; דוד פרץ 6, אבוקסיס 6, בן ברוך 6, פס 5; מרקו 5, הולצמן 6.

מכבי הרצליה — עירוני אשדוד (0:0) 2:0
ציון משחק: 6
★ עמיר תורג'מן (57, 67)
המצטיין: בוני גינצבורג. המאכזב: אלון אלמקייס.
שפט דני קורן לעיני 5,000 צופים בהרצליה.
● הרצליה: גילארדי 5; אלטון 5, קורן 6, תמיר דניאל 5, ישראל כהן 5; אלמקייס 4 (בן חמו 5), גת 6, יניב כהן 6, מדר — הורחק; עופר מזרחי 6, שמחון 4 (מינטנקו).
★ אשדוד: גינצבורג 7; זריהן 5, אוקפור 6, אלמשניבר 6, מאיה 5; מקריצקי 5, טלסניקוב 6, קונסטנטין 5, סריסה 5 (אלון כהן 6); תורג'מן 7, מזרחי 4 (אואסי).

הפועל חיפה — מכבי חיפה (1:1) 3:2
ציון משחק: 7
● ראובן עטר (11, 87, שניהם מפנדלים)
★ עופר שטרית (18, 64), איל ברקוביץ (85)
המצטיין: צבר דניאל. המאכזב: אולג קרשלוק.
שפט חיים ליפקוביץ לעיני 17,000 צופים בקרית אליעזר.
● הפועל חיפה: אסייאג 7; אהרוני 6, מוסא 6, טלקר 7, חלפון 5; יאגור 6, קושלוק 5, בנין 5, עטר 6, בסיס 6 (איל עמר 5); זועבי 5 (בראון 5).
★ מכבי חיפה: רפי כהן 6; הורוי 6, גלאם 6, פץ 5, צבר דניאל 7; גרייב 6 (סילבס 6), חזן 6, רביבו 6, ברקוביץ 6, מוגאי 6 (שלומי עמר); שטרית 6.

מכבי תל־אביב — בית"ר תל־אביב (0:2) 0:4
ציון משחק: 6
● ניר קלינגר (23), ניר סביליה (38, 57, 69)
המצטיין: ניר סביליה. המאכזב: אבי נמני.
שפט מאיר לוי לעיני 8,000 צופים באיצטדיון ר"ג.
● מכבי ת"א: אוברוב 5; עמית לוי 5, גרי ברומר 6, שלח 6, הילל 6; קלינגר 6, שתפם 5 (שוקרון), נמני 4, אלון ברומר 5; דריקס 7 (בן לוח), סביליה 7.
★ בית"ר ת"א: קורנפיין 5; שרעבי 4, שיגאלוב 4, עמר 4, בוטל 5; ניסן כהן 4, הרשליקוביץ 5, חזן 4 (אברהמי 4), דנייב 4; שווייג 4 (אלבז, איזנברג 5).

נבחרת המחזור

בוני גינצבורג (עירוני אשדוד)

צבר דניאל (מכבי חיפה) — שרון צופין (מכבי פ"ת)

יהודה עמר (בית־שאן) — דמיאן לקאשיק (הפועל ת"א)

איל ברקוביץ (מכבי חיפה) — מרקו בן ברוך (צפרירים) — אלי דריקס (מכבי ת"א)

עמיר תורג'מן (אשדוד) — ניר סביליה (מכבי ת"א) — עופר שטרית (מכבי חיפה)

כוכב השבת: ניר סביליה (מכבי ת"א)

אברטון זכתה בגביע

מנצ'סטר יונייטד גמרה את העונה בידיים ריקות ● איזה סיום עגום ל"שדים האדומים", שזכו אשתקד בדאבל ● אחרי שבלקבורן הדיחה אותם מתואר האליפות, באה אתמול אברטון הצנועה ולקחה מהם את הגביע האנגלי ● שער הנצחון: ריידאוט (30)

גמר הגביע האנגלי

אברטון – מנצ'סטר יונייטד 0:1

לאחר שאיבדה ביום א' האחרון את כתר האליפות, איבדה מנצ'סטר יונייטד אתמול גם את הגביע האנגלי. אברטון גברה עליה בגמר 0:1.

יונייטד, הקבוצה האטרקטיבית ביותר באנגליה, היתה פייבוריטית לזכיה בגביע. 79,000 הצופים באיצטדיון "וומבלי" חזו, אמנם, ביכולת עדיפה של היונייטד, אולם כמו במשחק מול וסטהאם התקשו חניכיו של אלכס פרגוסון למצוא את הרשת.

אברטון היתה טובה יותר בפתיחה והבקיעה שער כבר בדקה ה־30 מרגלי פיטר ריידאוט. בהמשך היא השכילה לגונן בהצלחה של שערה הודות לטקטיקה נבונה, יכולת מצויינת של שוערה סאותהול והחמצות חלוצי היונייטד.

● אברטון: סאותהול; ג'קסון, ווטסון, אנסוורת', אבלט; הינצ'קליף, לימפאר, פרקינסון, הורן; ריידאוט, סטיוארט.

● מנצ'סטר יונייטד: שמייכל; נוויל, ברוס, פאליסטר, אירווין; קין, אינס, שארפ, באטי; מקלייר, יוז.

● טרבור פרנסיס, מנהלה של שפילד ונסדיי, פוטר אתמול. פרנסיס הוא המנהל השלישי השבוע וה־13 העונה, שהודח מתפקידו.

גיגס היה הכוכב למנצ'סטר יונייטד, שנשארה בידיים ריקות העונה

שמשון שוב היה גיבור באשקלון

כפ"ס: זינוק בעליה לרמת־גן נגמר הכח

מחזור אחד לסיום מגיע המתח לשיאו ● כפ"ס קפצה למקום השני ותתארח בשבת הנעילה אצל נס ציונה, שהחליטה להעתיק את ביתיותה ● הכח נוצחה לטייבה וירדה למקום הד־3 ● בתחתית נצחונות לשמשון (שניצלה מירידה) באשקלון, לחדרה בלוד, ולקרית שמונה על אשדוד ● לוד ואשקלון בדרך לליגה א'

ליגה ארצית

מאת משה כהן

מהפך של הרגע האחרון בצמרת. הפועל כפר סבא עשתה צעד גדול לקראת שובה לליגה הלאומית, ביחד עם מכבי יפו, אותה ניצחה שלשום 0:1. כפ"ס עלתה למקום השני, בנצלה את הפסד של הכח לטייבה.

תיקו היה, ככל הנראה, מעלה את הסגולים לליגה הלאומית, אבל הם נכנעו במאבק הגורלי.

בתחתית נראה מצבן של הפועל לוד ואשקלון גרוע והן בדרך לליגה א', אחרי הפסדיהן הביתיים אתמול. שמשון, חדרה וקרית שמונה ניצחו ונשמו "חמצן".

הפועל כפ"ס – מכבי יפו 0:1

אלי צורף 56

● יובל אהובה (בדקה הד־18 בצהוב שני) ושמואל דלאווי (באדום בדקה הד־26) הורחקו מיפו.

★ בדקה הד־9 הוטיא דודי סטולפר מכפר־סבא בעיטת עונשין מ־11 מ'.

שפט איתן טבריזי לעיני 2,000 צופים בכפר־סבא.

הפועל טייבה – הכח ר"ג 0:2

לטייבה: דרוויש אמשה (61), והיב ג'בארה (90)

שפט יעקב בן חמו לעיני 1,500 צופים בנתניה.

הפועל ים – קרית־גת 5:1

לקרית־גת: משה סבג (29, 58), עופר אלקבץ (49), מישל דרוזן (85), מויי אוחיון (34, עצמי).

לירושלים: יאיר אסייאג (24)

שפט ניר בעבור לעיני 1000 צופים בטדי.

הפועל ר"ג – נס ציונה 0:1

תומר ברזילי 87

● בדקה הד־68 הורחק יובל נעים מר"ג, בפעם השלישית העונה.

שפט גסאן סולטן לעיני 100 צופים בלבד בגבעתיים.

אשקלון – שמשון ת"א 2:0

לשמשון: יניב עופרי (24), חיים סידוטקין (88)

● בדקה הד־59 הורחק עובד מוספי מאשקלון.

שפט חנן סונטג לעיני 2,500 צופים באשקלון.

הפועל לוד – הפועל חדרה 2:0

לחדרה: עופר כהן (18, 90)

● עדנן ואחידי ואופיר רגב מלוד וסער רוסטמי מחדרה הורחקו.

שפט איל צור לעיני 1,000 צופים בלוד.

קרית שמונה – הפועל אשדוד 0:3

לקרית שמונה: קרלוס פרז (42), ג'קי סודוג'ן (55, 88)

שפט חיים יעקב לעיני 1000 צופים בקרית שמונה.

ליגות א': עכו וכפר שלם עלו

קבוצת הפועל כפר שלם זכתה אתמול בכרטיס העליה השני לליגה הארצית והיא מצטרפת למכבי עכו, שהבטיחה עלייתה בשבוע שעבר.

● דרום: כפר שלם – באר יעקב 1:4; רמת עמידר – בית"ר באר־שבע 1:2; אור יהודה – מרמורק 0:1; קרית מלאכי – ירוחם 0:4; דלית אל כרמל – מרחבים 0:2; יהוד – בית"ר רמלה 0:4; קרית אונו – מכבי שעריים 1:2; לודוס חולון – צעירי יפו 2:2.

● צפון: מכבי עפולה – מכבי עכו 0:1; אור עקיבא – כפר קנא 3:3; סכנין – עוספיה 0:1; גבעת אולגה – נצרת הכרמל 3:1; הפועל עכו – שפרעם 1:0; טמרה – מכבי אחי נצרת 2:2; אום אל פאחם – מכבי חדרה 1:3.

2 נקודות יתרון לדורטמונד

הליגה הגרמנית

ורדר ברמן פתחה פער של שתי נקודות בליגה הגרמנית לאחר שהביסה את באייר אורדינגן 1:6.

ברמן ניצלה היטב את תיקו הצמרת בין דורטמונד ופרייבורג – 1:1.

בתום המחזור הד־31 צברה ברמן 46 נקודות ודורטמונד 44. פרייבורג שלישית עם 42 נקודות.

שאר התוצאות: קלן – המבורג 0:4; מינכן 1860 – לברקוזן 0:2; דואיסבורג – קייזרסלאוטרן 2:2; קרלסרואה – באיירן מינכן 0:1; דרזדן – שאלקה 1:2; בוכום – שטוטגארט 0:4.

שופט כדורגל נדקר בגבו בעכו

מאת נתי קיי־זילברמן

במרכז עכו נדקר שלשום בגבו שופט הכדורגל נפתלי מגשה. השופט יצא זמן קצר קודם לכן מבית המשפט בעכו, וכשהגיע לקרבת דוכני הפלאפל שבמרכז העיר, התנפל עליו אלמוני מאחור ודקר אותו בגבו.

קבוצה	מש.	נצ.	תיקו	הפס.	שערים	הפרש	נק.
הליגה הארצית – עונת 1994/95							
1. מכבי יפו	29	13	10	6	36—25	11	49
2. הפועל כפר־סבא	29	12	9	8	45—32	13	45
3. הכח ר"ג	29	12	9	8	37—31	6	45
4. הפועל בת־ים	29	11	10	8	44—35	9	43
5. הפועל טייבה	29	11	11	7	24—20	4	43
6. מכבי קרית גת	29	11	9	9	42—34	8.	42
7. הפועל רמת־גן	29	11	9	9	36—33	3	42
8. הפועל אשדוד	29	10	7	12	43—40	3	37
9. מכבי יבנה	29	9	10	10	30—34	4—	37
10. הפועל ירושלים	29	9	9	11	44—47	3—	36
11. ס.כ. נס־ציונה	29	9	9	11	38—38	0	36
12. הפועל ק. שמונה	29	9	9	11	28—39	11—	36
13. שמשון תל־אביב	29	10	5	14	36—43	7—	35
14. הפועל חדרה	29	8	9	12	31—33	2—	33
15. הפועל אשקלון	29	7	11	11	30—42	12—	32
16. הפועל לוד	29	7	11	11	27—45	18—	32

מעט מידי ומאוחר מידי

בת־ים – יבנה 0:3

מאת אמיר גנין

שבוע מאוחר מידי נזכרו בבת־ים מה צריך לעשות על מנת להעפיל לליגה הלאומית. בת־ים התייצבה למשחקה הבייתי האחרון בהרכב חסר מאוד, ללא חיים בכר, איגור גבריליין ואלכסיי זכארוב, אך משוחררת מכל מתח לאחר שהפסידה בשבוע שעבר להכח מכבי ר"ג. הפסד שהרץ סופית את גורלה לעונה נוספת בליגת המשנה. במצב זה שבו כדורגלני בת־ים להציג את הכדורגל הטוב שהעניק אותם לצמרת הטבלה והתוצאה: נצחון חלק בשיעור 0:3 על מכבי יבנה חסרת היומרות.

אולם, עבור בת־ים זה מעט מידי ומאוחר מידי ובעת היא זקוקה לנצחון ביפו במחזור הסיום, לתיקו של הכח ר"ג במשחקה הבייתי מול הפועל ירושלים ולהפסד של הפועל כפר־סבא במשחק החוץ שלה מול נס־ציונה. גם תיקו לכפר־סבא עשוי להספיק לבת־ים בתנאי שהיא תנצח לפחות בהפרש של ארבעה שערים ביפו ואפילו האופטימיים ביותר מבין אוהדי הקבוצה יודעים שזה לא יקרה.

המשחק עצמו התנהל בשליטה מוחלטת של הפועל בת־ים בכל מהלך 90 הדקות. בת־ים לחצה מהפתיחה ובדקה הד־21 חסף ניסים כהן כדור מעופר אלקובי, בלם יבנה, חדר לתוך הרחבה ובעט הייטב. שוער יבנה הצליח להדוף, אבל יניב ירדן הסתער על הכדור החוזר ובעט בעוצמה לרשת – 0:1.

בת־ים המשיכה בלחצה, אך רק בשלבי הסיום הצליחו שחקניה לתרגם את יתרונם האיכותי לשערים נוספים.

בדקה הד־69 פרץ ניסים כהן מימין ושלח כדור רוחב לרחבה לעברו של יוסי גורדנה ומלך השערים של הליגה הארצית לא התקשה לכבוש את שערו הד־19 העונה – 0:2.

בדקה הד־75 חתם יניב ירדן את תוצאת המשחק, כאשר הכניע את שוער יבנה מקרוב, בפעם השניה במשחק, לאחר בישול של ששי פלסטיאן – 0:3.

שפט אורן פביאן לעיני 700 צופים בבת־ים.

בת־ים: אלבז 5; פליטר 7, סנדרוביץ 5, מזרחי 6, עזר 5; פלסטיאן 6, אהרונוב 6 (גבריליין), איל חיים 6, ניסים כהן 6; יניב ירדן 6 (וריין), גורדנה 6.

יבנה: מרכוס 5; צרפתי 4, אלקובי 4, חדד 6, בן ישי 4; בנימין 4 (בוזגלו), עלוואה 5, אליאסי 4, בטיט 4 (ואנה); דנציגר 4, אסנר 4.

קטלר: שיא לאומי במשחה הקצר

גביע חיפה הבין לאומי

שיא ישראלי, ארבעה שיאים בין לאומיים ו־12 שיאי גילאים הושגו בסוף השבוע בחיפה בתחרות השחיה הבין לאומית, בהשתתפות שחיינים מהשורה הראשונה בעולם.

דן קטלר שיפר את השיא ב־50 מ' פרפר והעמיד אותו על 25.57 שניות. אלופת העולם, ההונגריה, כריסטינה הגרסגי קבעה ב־200 מ' גב – 2:12.83 דקות.

ההונגרי, קרולי גוטלר קבע ב־200 מ' חזה – 2.17:48 וב־100 מ' חזה – 1:03:09 דקה.

הבלגי, סטפן מרן קבע ב־200 מ' פרפר שיא של 2.00:99 דקות ועוד שיא בין לאומי הוא קבע ב־50 מ' גב – 26.99 שניות.

160 שחיינים נטלו חלק באליפות שנערכה בחיפה וזכתה להצלחה מקצועית מרשימה.

בשבוע הבא

ארצית, מחזור 30 ואחרון

● מכבי יפו – הפועל בת ים
● מכבי יבנה – הפועל טייבה
● הכח ר"ג – הפועל ירושלים
● מכבי קרית גת – הפועל אשקלון
● שמשון ת"א – הפועל לוד
● הפועל חדרה – קרית שמונה
● הפועל אשדוד – הפועל רמת גן
● נס ציונה – הפועל כפר סבא

היעוג לבליך ר"ג

מקום 3 בעולם

נבחרת הכדורסל של תיכון בליך ברמת גן, אלופת ישראל, השיגה אתמול הישג מצויין בקטגוריה עולמי, כאשר זכתה במקום השלישי באליפות העולם לבתי ספר בכדורסל, המתקיימת בהונגריה.

לאחר שיום שישי הפסידה בליך במשחק חצי הגמר לאלופת יוון 60:51, גברה אתמול בליך במשחק על המקומות 4־3 על אלופת פינלנד בתוצאה 77־41 וזכתה במקום השלישי.

רשמית: נאנט אלופה לאחר 12 שנה

הליגה הצרפתית

נאנט הבטיחה את זכייתה באליפות הליגה בצרפת לאחר תיקו 2:2 עם באסטיה.

נאנט היתה זקוקה לנקודה אחת כדי לזכות באליפות ועמדה במשימה הודות לשערים של הבינלאומיים קארמבו ולוקו.

נאנט הבטיחה לעצמה את התואר לאחר הפסקה של 12 שנה, למן 1983.

צרפת וקרואטיה בגמר אליפות העולם

כדוריד

נבחרות צרפת וקרואטיה ישחקו הערב בגמר אליפות העולם בכדוריד בבירת איסלנד, רייקיאוויק.

צרפת הדיחה בחצי הגמר את גרמניה 20:22 וקרואטיה גברה על שוודיה 25:28.

רוסיה, האלופה היוצאת, תתמודד עם מצרים המפתיעה על המקום החמישי. הרוסים ניצחו את שווייץ 23:25 והמצרים את צ'כיה 21:25.

רומניה גברה על דרום קוריאה 29:34 בבית התחתון ובילרוס את ספרד 34:35.

ניקס אינדיאנה 3:3

הערב ההכרעה בניו־יורק

אן.בי.איי – הפלייאוף

רק הלילה ייוודע מי תתמודד עם אורלנדו מג'יק בגמר המזרחי של ליגת אן.בי.איי. הניקס יארחו את אינדיאנה בקרב שביעי והמכריע.

הניקס ניצלה מהדחה לאחר שרשמה נצחון שני ברציפות על אינדיאנה 82:92 והשוותה את הסדרה ל־3:3.

האיש של ניו־יורק היה, כרגיל, פטריק יואינג עם 25 נקודות ו־15 ריבאונדים. ההולנדי ריק סמיטס הוליך בראש קלעי אינדיאנה עם 21 נקודות ואילו רג'י מילר הסתפק ב־18.

הניקס קמו, למעשה, מהקרשים לאחר שהיו מועמדים להדחה. האוהדה הביתית עשוייה לסייע להם לזכות בכרטיסים לגמר מול שאקיל אוניל וחבריו.

אורלנדו, כזכור, הדיחה את מייקל ג'ורדן והשיקאגו בולס שלו. ג'ורדן הודה בסיום, כי הוא מרוצה שחזר לשחק ומחכה להזדמנות הבאה בעונה הבאה, למרות שסבור, כי כבר השנה יכול היה להגיע רחוק יותר.

לאורך המסלול שמואל טל

קרל לואיס: צעיר לנצח

קרל לואיס מסרב להיכנע לגיל. אחרי שנתיים של קיפאון הכריז השבוע מי שזכה בשמונה מדליות זהב אולימפיות כי הוא עדיין לא אמר את המילה האחרונה ואם הוא רוצה להופיע במשחקים האולימפיים, בשנה הבאה, באטלנטה.

לואיס מתכוון להתרכז לקראת אטלנטה בריצת 100 מטר ובקפיצה למרחק. אבל ביום ראשון הקרוב, במסגרת משחקי ניו־יורק, הוא ירוץ 200 מטר.

לואיס האט את הקצב בגלל מחלה שהתגלתה בבלוטה, בשנה שעברה, ושנה קודם לכן סבל מבעיות גב וצאוור בעקבות תאונת דרכים.

"לא הפגנתי את מלוא יכולתי בשנתיים האחרונות. לכן זה הזמן עבורי להוכיח כי אני שייך עדיין לצמרת העולמית" אמר לואיס, 33, במסיבת עיתונאים השבוע בניו־יורק. והוסיף: "איני יכול לשבת רגל על רגל ולומר כי מאחר שרצתי מהר לפני שלוש שנים אני הולך לעשות זאת שוב. זה פשוט לא ילך".

לואיס קבע ב־1991 תוצאה של 9.86 שניות שהיוותה אז שיא עולמי, לפני שבן ארצו חברו לקבוצת סנטה־מוניקה, לירוי בורל "גנב" ממנו את השיא תוך קיזוז מאית שניה.

לואיס סבור כי בחודשים הקרובים יהיה חייב לרדת מתחת לגבול 10 השניות כדי לשמור על מקומו בצמרת העולמית. את הרמז הראשון על כוונותיו הוא מתכוון לשגר באליפות הלאומית שתיערך בין ה־15 וה־17 ביוני, בסקרמנטו, קליפורניה, והתהוה גם מבחן לקביעת הסגל לאליפות העולם בשוודיה בחודש אוגוסט.

על פי הצהרותיו מתכוון לואיס לנתר למרחק של יותר מ־8.69 מטרים, תוך העוברה שהחל את אימוניו מאוחר בחודש ינואר.

בשבוע שעבר ניסה לואיס את כוחו בריצת 100 מטר, בתחרות באוירלינגטון, טקסס, וקבע תוצאה של 10.15 שניות. הוא מאמין שתוך ארבעה שבועות יוכל לכושר שיא ויוכיח לכולם כי מקומו עדיין להספידו.

ג'ונסון: 2 מדליות זהב באליפות עולם אחת

מייקל ג'ונסון פתח את מסעו להוכחת בעלותו על הריצות הקצרות והבינוניות בסאו־פאולו, בתחרות הפתיחה של העונה במגרשים הפתוחים.

ג'ונסון שזכה במדליות הזהב בריצות ה־200 וה־400 מטר בשתי אליפויות עוקבות, מתכוון לזכות באוגוסט הקרוב בגוטבורג, שוודיה, בשתי הריצות הללו ולהיות בכך הראשון שיזכה בשתי מדליות זהב באליפות עולם אחת. כבונוס הוא מאמין שיוכל גם לקבוע שיאי עולם בשתי הריצות.

השנה כבר שיפר ג'ונסון את שיא העולם ב־400 מ' באולם, ולכן הוא יכול להרשות לעצמו לחלום על הניצחון הכפול בשוודיה.

זה עדיין לא הסוף. אם לוח הזמנים יאפשר זאת, רוצה ג'ונסון ניצחון כפול גם במשחקים האולימפיים. "זה משהו שתמיד רציתי לעשות" – הוא מסביר.

גאוותם הפגועה של האצנים

גאוותם של אצני ארה"ב נפגעה בשלוש השנים האחרונות ע"י הבריטי לינפורד כריסטי, שזכה במדליות הזהב בריצת 100 מ' בברצלונה ובאליפות ה"פרס הגדול" בציריך, בשנה שעברה.

שיאן העולם ב־100 מ', לירוי בורל, היה בין אלה שראו את גבו של כריסטי בציריך והוא יודע כי בגילו (28) השנה היא ההזדמנות האחרונה שלו להחזיר לעצמו את יוקרתו. "חשוב שאהיה בשיא כושרי באליפות העולם, מפני שאיני חושב שיהיו לי הזדמנויות נוספות" – אמר בורל.

בורל מתכוון להשתתף באליפות ארה"ב ובשתי הריצות ל־100 ול־200 מטר.

מוטולה – נצחון 40 ברציפות

מריה מוטולה, אלופת העולם בריצת 800 ממוזמביק, העלה ל־40 את מספר נצחונותיה הרצופים. היא עשתה זאת בתחרות פתיחת העונה באיצטדיונים פתוחים בסאו־פאולו, ברזיל.

לאחרונה נוצחה הנערה בת ה־22, בספטמבר 1992 בברלין. היא הובילה את הריצה מיריית הזינוק לעד לסיום, אם כי נאלצה להאבק קשה בברזילאית לוסיאנה מנדז, שכמעט השיגה אותה על הקו.

"הייתי מעט עצבנית וגם היה לי חם מדי", אמרה מוטולה בתום הריצה ומיהרה להוסיף, כי בפעם הבאה היא מתכוונת להסתער על השיא העולמי.

מייקל ג'ונסון זינק ברגע לריצת ה־200 מטר, אך פתח מבערים בישורת ועצר את השעונים על 20.22 שניות, מאית השניה מהר יותר מהברזילאי דה סילבה.

הקובני איוון פדרוסו הפתיע אפילו את עצמו כאשר ניתר למרחק של 8.54 מטרים ואילו בין הנשים פתחה האלופה האולימפית ב־200 מטר, האמריקאית גוון טורנס את העונה בנצחון – 22.43 שניות.

אתלטי קניה מאיימים בשביתה

אתלטי הצמרת של קניה מאיימים לא להופיע באליפות העולם שתערך בחודש אוגוסט הקרוב בגוטבורג, שוודיה, ובמשחקי אפריקה, כמחאה על פיטורי המאמן הראשי של הנבחרת, מייק קוסאגי.

בראש הקוראים להחרמת שני האירועים הגדולים עומד מוזס טאנוי ויחד אליו חברו מדליסט הכסף האולימפי ב־800 מטר, ניקסון קיפרוטיץ', האלוף האולימפי ב־3000 מכשולים, מאתיו בירור, פיטר רונו (זהב ב־1500 בסיאול), סמי קוסגיי, לוקאס סאנג, ויליאם קרף וקיפקמבוי צ'ירוס.

קוסאגי פוטר ממשרתו בשבוע שעבר ע"י ההתאחדות הקניינית לאחר שהעביר עליה ביקורת על צורת טיפולה באתלטים.

העיתון המוביל בקניה "דיילי ניישן" יצא השבוע להגנתו של המאמן וקבע כי קוסאגי הוא המאמן הטוב בעולם לריצות שדה ומרוקים ארוכים.

הסיפור רק החל וקשה לנבא מה יקרה סופו. מי שיפסיד הם קודם לוודאי האתלטים.

שפע ברכות
לחב' מכשירי תנועה בע"מ
ולמנכ"ל מר צבי נטע
לרגל השקת דגם
"CHRYSLER STRATUS"
המשק הצלחה
ושיתוף פעולה פורה
שרותים לרכב בע"מ
מוסך קרייזלר יפו
חשמל ומיזוג אויר

ברכות חמות
לחב' מכשירי תנועה בע"מ
ולמנכ"ל מר צבי נטע
לרגל השקת דגם
"CHRYSLER STRATUS"
מוסך ש.ח.מ.
טל. 07-378871

ברכות חמות
לחב' מכשירי תנועה בע"מ
ולמנכ"ל מר צבי נטע
לרגל השקת דגם
"CHRYSLER STRATUS"
מוסך ישראל
טל. 08-461886

מוסך שבתאי
טל. 04-416307
ברכות חמות
לחב' מכשירי תנועה בע"מ
ולמנכ"ל מר צבי נטע
לרגל השקת דגם
"CHRYSLER STRATUS"
המשק הצלחה
ושיתוף פעולה פורה

שימרו
על
ארץ
ישראל
יפה

ברכות לבביות
לחב' מכשירי תנועה בע"מ
ולמנכ"ל מר צבי נטע
לרגל השקת דגם
"CHRYSLER STRATUS"
מוסך מור טבריה
טל. 06-732898

ברכות חמות
לחב' מכשירי תנועה בע"מ ולמנכ"ל מר צבי נטע
לרגל השקת דגם "CHRYSLER STRATUS"
שאו ברכה, הצלחה ושיתוף פעולה פורה
מוסך רוה חיפה
טל. 04-536884

ברכות חמות
למר נח כנרתי
לרגל מינויו ליו"ר החברה הממשלתית
לתשתיות נפט ואנרגיה
שא ברכה הצלחה ושיתוף פעולה פורה
פי גלילות מסופי נפט וצנורות בע"מ
PI-GLILOTH PETROLEUM TERMINALS AND PIPELINES LTD.

ברכות חמות
לחב' צ'מפיון מוטורס בע"מ
ולמנכ"ל מר יואל פלצ'
לרגל השקת דגם "אודי A-4"
מוסך המכונית
טל. 02-783866
שאו ברכה, הצלחה ושיתוף פעולה פורה

מוסך צפון
טל. 04-523995
ברכות לביות
לחב' צ'מפיון מוטורס בע"מ
ולמנכ"ל מר יואל פלצ'
לרגל השקת דגם "אודי A-4"
שאו ברכה והצלחה

שפע ברכות
לחב' צ'מפיון מוטורס בע"מ
ולמנכ"ל מר יואל פלצ'
לרגל השקת דגם "אודי A-4"
שאו ברכה, הצלחה ושיתוף פעולה פורה
מוסך חיפושית
טל. 02-783769

ברכות חמות
לעירית אשדוד
ולראש העיר מר צבי צילקר
לרגל חגיגות 40 שנה להיווסדר
שאו ברכת תנופה ופיתוח
א.סיני בע"מ
HAGEVES
U.SINAI LTD.

אז ככה

שברו את הראי

אהרן שמי

בדיוק כמו שהרבה יותר קל לנבא את העבר מאשר את העתיד, כך גם הרבה יותר קשה לשנות את העבר מאשר את העתיד. כי מה שנעשה כבר נעשה ולשנות אפשר רק את ההיסטוריה, או ליתר דיוק, רק את ספרי ההיסטוריה.

נכון ששינוי ההיסטוריה הוא מקצוע מאוד נפוץ, אפילו אצלנו, לא רק בברה"מ נוחה עדן. אבל כמו שם, כך גם פה, לא בעבר עוסקים משני ההיסטוריה אלא בכאן ובעכשיו.

ואם אתם רוצים או מכאן גם חשיבותו של יום השואה – לא בכך שאנחנו מזכירים לעצמנו ולעולם כמה שזה היה נורא וכמה שהגרמנים היו מפלצות, מפני שזה כבר עבר, את זה אי־אפשר לשנות. מה שאפשר לשנות וצריך לשנות בכך שמזכירים את השואה הוא את האפשרות הנוראה שדבר כזה יקרה עוד פעם.

ואם קם מישהו ומצביע על העובדה המצמררת שאת אותם הסימפטומים שהובילו את הגרמנים לרצח עם, אפשר היום לזהות גם אצלנו, מה שחייבים לעשות זה לפחות להתחיל לדאוג, אם לא יותר מזה, במקום לגדף ולהחרים את זה שהצביע על התופעה. כי הדבר החשוב ביותר ביום השואה הוא אמנם לזכור ולא לשכוח, אבל קדימה ולא אחורה.

ואם יבוא יום ואיזה ח"כ צעיר יציע לתקן חוק המעמיד לדין את מכחישי השואה, כדאי שיקח בחשבון כי למחרימי הפרופסור צימרמן שמור מקום נכבד מאוד בקבוצה העלובה הזו, מפני שגם הם, כמו מכחישי השואה הגויים, מציעים לעשות בדיוק את אותו הדבר.

לשבור את הראי.

ד ב ר ה י ו ם

ניתוח מוצלח מדי

אין צורך להסכים עם כל דברי הביקורת של ראשי האירגונים הכלכליים במשק, דן פרופר ודן גילרמן, כדי לדעת שהירידה ההדרגתית בשיעורי האינפלציה בשנה האחרונה אינה מלמדת בהכרח על מצבו הבריא של המשק. הרבה מן הביקורות שלהם כלפי מדיניותו של נגיד בנק ישראל הפרופ' יעקב פרנקל מוצדקות ונכונות. אבל לא כל ההצלחות מצויים בידיו ואין הוא בהכרח האשם היחיד.

עם זאת, ברור לכל משקיף כלכלי אובייקטיבי כי העלאת הריבית שלה גרם בנק ישראל היתה מופרזת, וקצב הירידות, נוכח נתוני הירידה באינפלציה, איטי מדי. נגיד בנק ישראל הוא למעשה הרופא של המשק וככל רופא הוא חייב להיות בקי בראש ובראשונה לא רק בבחירת התרופה הנכונה אלא גם באמנות המינון. הפרופסור הנכבד אמנם בחר תרופה נכונה לטיפול במחלת האינפלציה, אבל המינון היה לא מדויק. פעם גבוה מדי ופעם נמוך מדי. שיעורי האינפלציה ירדו מתחת לדרוש למשק השרוי במצבו של המשק הישראלי. גדולי המומחים הכלכליים סבורים היום שאינפלציה מבוקרת בשיעורים נמוכים יחסית אינה מהווה אסון חמור כפי שסברו בעבר.

הטיפול הנבון באינפלציה צריך להישמר מתופעות לוואי ומפגיעה באברים חיוניים לחברה ולכלכלה, להישמר מאינפלציה הכבושה במחיר גידול גבוה בגירעון במאזן התשלומים או במחיר חברתי של אבטלה ופגיעה בשכבות החלשות. הטיפול של בנק ישראל התמקד אך ורק במחלה אחת ועל כן ניתן לומר כי הניתוח הצליח יותר מדי. נתוני חודש אפריל מודים על גידול ניכר באבטלה. יתכן כי הנתונים מושפעים מעונת החגים, אם כי הלשכה המרכזית לסטטיסטיקה לוקחת בחשבון תנודות עונתיות כאלה, אך הבדיקה לפי ענפים ועל־פי נתוני השכלה ומיומנות מראה כי אכן יש סיבה לדאגה.

נתון מדאיג לא פחות הוא זה של העלייה הגדולה, כמעט פי־שניים, בגירעון במאזן התשלומים. העלייה הגדולה נובעת לא רק מבליעת היצוא בשל חוסר רווחיות ושער דולר נמוך מדי אלא גם מגידול ניכר ביבוא מוצרי צריכה, [illegible] עליות שכר מופרזות בשירות הציבורי. בעוד שבשנים עברו כוסה הגירעון ברובו על־ידי העברות חד־צדדיות של משקיעים [illegible] לכסות את מימונו בהלוואות, מצב בלתי־רצוי לישראל מבחינות רבות.

הדרישה לפטר את נגיד בנק ישראל קשה לכאורה אבל היא חסרת משמעות, שכן מדיניות הנגיד היא רק חלק מן הבעיה. דרושה עכשיו מדיניות העונה על בעיות התעסוקה, הצמיחה, היצוא, הגירעון במאזן התשלומים, תוך דאגה שהאינפלציה לא תגבר במידה מזיקה. הורדת הריבית לאלתר היא צעד הכרחי הנדרש מן הנגיד עוד השבוע. אבל זהו צעד בלתי־מספיק. השלמות נדרשות משר האוצר והממשלה כולה ולאו דווקא בדרך של קיצוץ תקציבי אלא במדיניות משולבת של שער חליפין ותמריצים נוספים לעידוד הצמיחה, ההשקעות והיצוא.

חרם הכשרות

למה לא צמר־גפן עברי

אהוד בן עזר

מדוע לא תוקם רשת מרכולים גדולה, שלא תתחשב בשום הגבלה – לא של כשרות ולא של שמיטה שאנחנו, הצרכנים החילונים, נוכל להצביע בשבילה ברגליים?

זה מתחיל מקטנות־כביכול. אני אוהב מאוד את טעמו המריר של "שוופס ביטר למון", משקה המכיל בין שאר מרכיביו כינין. אמנם למזלי אני שייך לדור בני המושבות שכבר לא סבל בילדותו ממלריה, אבל אולי טעם הכינין שלקחו אבות־אבותי מושך את ליבי עד היום במשקה המיוחד הזה.

מצה, כבר כשבוע־שבועיים לפני פסח הוצאו בקבוקי הביטר־למון לאוזל ממדפי החנויות, עד שנעלמו כליל, בעוד אחיהם לסידרה חיים וקיימים. לשאלתי מדוע, נענתי כי המשקה הזה לא מיוצר בסידרה של "כשרים לפסח", ולכן נעלם. ואולם, גם לאחר הפסח עבר שבוע, ועוד שבוע, והמשקה איננו. כאשר גיליתי אותו מחדש סוף־סוף באחת החנויות, היה רשום עליו תאריך ייצור ה־30 באפריל 95', כלומר, שבו לייצרו רק כעשרה ימים לאחר החג, ועבר כחודש עד שבא להלוך מן המדפים.

זה מתחיל מקטנות־כביכול. בבוקר, בשעת הגילוח, נופל מבטי על חבילת צמר־גפן מתוצרת "אסותא" ועליה כתוב מאחור כך: "שנת יצור – 1994. מפעל שומר שבת. יבול נוכרים שמיטה תשנ"ד". כלומר, מבשרים לי שקניתי מוצר שעשוי מכותנה שיד יהודי לא נגעה בה, או שבא היתה כאן רק התחכמות? הוכירו את השדות ל"נוכרים" בשנת השמיטה? אבל מדוע, לעזאזל, מכריחים אותי לקנות תוצרת לא יהודית? האין זו זכות לרצות לקנות רק צמר־גפן שהוא 100 אחוז חקלאות עברית?

יכולתי להביא עוד עשרות דוגמאות קטנות ומרגיזות כאלה, של כניעה לצווי הכשרות והשמיטה, למשל – בשום רשת שיווק או חנות כשרה אי־אפשר לקנות בשר אדום ראוי לבישול, (וגם מוצרי נקניק טעימים מבשר אדום) בגלל תהליך ההכשרה ההורס את טעמו של הבשר. וכך מכריחים אותי לקנות בשר רק באיטליזים הלא־כשרים.

למשל, מדוע אני חייב לאכול, ברוב הטיסות היוצאות מנתב"ג, או בכל טיסות אל־על המגיעות לנתב"ג, את המנות הכשרות, בעוד הדתיים שבטיסה אף לא נוגעים בהן אלא מזמינים מראש מנות מיוחדות של "גלאט כשר"? נידמה לי שהם נהנים פעמיים – פעם מאוכל שכשרותו כפולה, ופעם מכך שהם מכריחים אותנו לאכול תפל, שבעיניהם אפילו אינו כשר כדין.

אקפוץ מ"זוטות" אלה לשתי דוגמאות פחות משעשעות. האחת, ההכרזה של רשת מקדונלד על כוונתה לפתוח שלוש מסעדות כשרות, כולל הסבתה של אחת המסעדות הקיימות למסעדה כשרה. איזה רעש עשתה הרשת בשעתה בקשר לצ'יפס. תפוחי־האדמה המקומיים, שחקלאים שלנו מגדלים בזיעת־אפם, בשמירה עקשנית על קיום החקלאות הישראלית, שכולם מרוצים את דמה – תפוחי־האדמה האלה לא היו די טובים לצ'יפס של מקדונלד העולמי, הנציגה בארץ דרשה, בשם האיכות, בשם הסטנדרטים הבלתי־מתפשרים של הרשת העולמית רשות לייבא תפוחי־אדמה. הדומני שגם קיבלו אותה לבסוף.

איפה הסטנדרטים האלה היום, רבותי ממקדונלד, כאשר לא יהיה צ'יזבורגר, ולא גלידה, ולא שום מוצר חלבי או מיתוס אך לא־כשר במסעדות הכשרות שלכם? להשתיק מגבה על החקלאות הישראלית מותר לכם, אבל בפני המיגזר הדתי אתם מתרפסים, ופתאום כבר אין שום סטנדרטים מחייבים לרשת העולמית שלכם?

מה הפלא, אפוא, שלפתע מתפרסמת ידיעה כלכלית כי בשנה האחרונה עלה בראשונה היבוא החקלאי מאירופה לישראל על הייצוא שלנו לשם. אילו מוצרים חקלאיים אנחנו מביאים מאירופה? אבטיחים? מלונים? מישמישים? תפוחים? שרימפס? – או אולי רוב הירקות והפירות שאכלנו בשנת השמיטה האחרונה תשנ"ד אכן היו ייבוא סמוי מאירופה, מטעמי כשרות?

אנחנו מדינה דמוקרטית. מי שלא רוצה מזון כשר יכול ללכת למסעדות, לחנויות, לאיטליזים ולרשתות קטנות, לקנות או לאכול סטייק לבן או שרימפס גם בפסח, אבל עם מצות. ישנן אמנם יותר ויותר מסעדות שמגישות גם בפסח לחם, ותבורכנה על כך, ומחשש עין־הרע לא אמסור את שמותיהן, אבל החנויות והמסעדות הלא־כשרות מוגבלות למספר קטן מאוד של מוצרים מתוצרת הארץ ומייבוא, ואלה האחרונים לרוב יקרים מאוד. מצד שני, כאשר רשת שיווק גדולה הכריזה על "שבוע צרפת" – היו על מדפיה רק גבינות כשרות מצרפת שכל דמיון בינהן לבין גבינות צרפתיות המוכרות לנו מקרי בהחלט.

אני חושב שהגיע הזמן שאנחנו, הציבור החילוני, כ־80 אחוז ויותר מהאוכלוסיה, נכריז מרד כנגד חרם הכשרות המוטל עלינו. בשבת הכבישים מלאים רכב ואף איש דתי לא נראה נוסע בהם. האם עלינו לחדול לנסוע בשבת בגללם? מדוע אפוא לא תוקם רשת מרכולים גדולה, זולה, לא־כשרה, שלא תתחשב בשום הגבלה, לא של כשרות ולא של שמיטה; רשת שאנחנו, הצרכנים החילוניים, נוכל להצביע בשבילה ברגליים – כלומר נקנה רק בה, ונחרים את הרשתות הקיימות, ואת תוצרת המפעלים הקיימים, שרובם נכנעים לחרם הכשרות והשמיטה. הרי כל הכניעה הזו היא בגלל מיעוט מבוטל, שחלקו הגדול אף אינו מכיר בכשרויות האלה, וממילא צורך את מזונו ממקורות אמינים וחביבים עליו, כמו, למשל, מתן בלעדיות למוצרי החקלאות הערבית בשנת השמיטה.

נזירה איטלקיה שבה לקינשאסה מהעיר קיקוויט, מוכת נגיף האבולה, שבזאיר. הנזירות האיטלקיות מנהלות את בית החולים שבו טופלו רוב החולים בנגיף הקטלני. מאז פרצה המגפה לפני כשמונה שבועות מתו במחלה ארבע נזירות. (צילום: אי.פי.)

הליכוד החדש

לא צריכים יותר את דוד לוי

אריה דיין

לא על שכונת התקווה ועל באי שוק מחנה יהודה מבקש נתניהו, כמו בגין לפניו, לבסס את כוחו, אלא דווקא על חוגי האקדמיה הימניים ועל באי אולמות הבורסה

עד למועד הקבוע בחוק לעריכת הבחירות לכנסת הבאה נותרו עדיין 17 חודשים ושבוע, אבל אם לשפוט על־פי התזזית שאחזה בימים האחרונים בכל האגפים של המערכת הפוליטית, אין מנוס מהמסקנה כי מערכת הבחירות לכנסת, או לפחות שלבי ההתכוננות הראשוניים שלה, כבר החלו.

כמה מהאירועים שהתרחשו בשבוע האחרון קשורים באופן ישיר וגלוי למערכת הבחירות. החלטת מועצת "הדרך השלישית" ביום חמישי, המטילה על הנהלת התנועה "לבחון את הדרכים האירגוניות כאפשרות של הקמת מפלגה", היא דוגמה בולטת. החלטות ועדת הפריימריס של מפלגת העבודה ביום שישי, המכפילות את מספר המקומות הריאליים שישוריינו לנשים ולערבים ברשימת העבודה, היא דוגמה נוספת.

מהלכים פוליטיים אחרים קשורים למערכת הבחירות בצורה עקיפה יותר. ההתרוצצות סביב מינויו או אי־מינויו של הרמטכ"ל לשעבר אהוד ברק כשר פנים היא הדוגמה הבולטת ביותר למהלכים מהסוג הזה. לכאורה, מדובר באיוש תיק הפנים בממשלה הנוכחית; למעשה מדובר בהולכה שמטרתה על משבצת הבחירות לכנסת הבאה וגם בהקשר לשאלות הנוגעות מעתידו הפוליטי של ברק עצמו. היא תשפיע, למשל, גם על תוכניותיו של חיים רמון.

מערכת הבחירות הזו, ותימשך גם השבוע באירועים ובהחלטות שישפיעו על ההתמודדות. אירוע אחד כזה זכה כבר בשבוע שעבר לעיסוק אינטנסיבי באמצעי התקשורת. בוועדה המתמדת של ועידת מפלגת העבודה יתקיים ביום חמישי העימות, שנדחה מהשבוע שעבר, בין יצחק רבין ואנשיו לבין שמעון פרס ואנשיו בדבר החוק לבחירה ישירה של ראש הממשלה.

ישיבה לא פחות חשובה תתקיים באותה שעה ממש במצודת זאב בתל אביב. חברי מזכירות הליכוד ישמעו בה את הצעתו של יושב־ראש שלה ח"כ יהושע מצא, בדבר מתכונת הפריימריס שהוא – ככל הנראה בהסכמתו ובשמו של בנימין נתניהו – מציע לאמץ. אם תאשר המזכירות את הצעתו של מצא, שגובשה ללא הידברות עם דוד לוי ואנשיו, היא תובא לאישור מרכז הליכוד, האמור להתכנס ב־5 ביוני. המועד הזה, אגב, נקבע על־ידי נתניהו ללא התייעצות עם יו"ר המרכז מקסים לוי. דוד לוי ותומכיו ייעדרו מישיבת המזכירות ביום חמישי, [illegible] מכל הישיבות של מוסדותיו המרכזיים של הליכוד בשנתיים האחרונות.

וזה, אולי, החשוב מבין כל התהליכים הפוליטיים המתפתחים בימים ובשבועות האחרונים. הנתק בין דוד לוי לבין בנימין נתניהו, הדורסנות הבוטה וחוסר ההתחשבות הפוליטית שנתניהו מפגין כלפי לוי וההילזול וחוסר ההערכה שלוי רוחש כלפי נתניהו, כל אלה העלו את השניים על מסלול שבסופו אם לא תהיה התפתחות דרמטית ומפתיעה, יפרוש לוי מהליכוד.

פרישה כזאת תביא להקמת מפלגה חדשה שתמקד את מסע הבחירות שלה בשאלות החברתיות שנתניהו ומקורביו אינם מגלים בהן עניין. מפלגה כזו תוכל למשוך אליה, בכמה מקומות בארץ, גם עסקני הסתדרות מקומיים שחיים רמון דוחק מעמדות־הכוח שהחזיקו במועצות הפועלים במקומותיהם. אם כל זה יקרה – והסבירות שזה אכן יקרה אינה קטנה כלל וכלל – תפקוד את המערכת הפוליטית רעידת־אדמה לא קלה. עוצמתה, בכל אופן, תעלה בהרבה על עוצמת הזעזועים שיגרום נסיונם של ראשי "הדרך השלישית" להקים לתחיה את אחדות־העבודה ההיסטורית.

דוד לוי, מזכירים בצדק יריביו בליכוד, כבר איים בעבר פעמים רבות בפרישה מהליכוד. דוד לוי, מעריכים אותם יריבים במידה מופרזת של ביטחון עצמי, יימנע גם הפעם מלממש את איומו. ודרכו הפוליטית של דוד לוי אכן רצופה איומים, הפעלת לחצים ואפילו סחיטות. בממשלתו הראשונה של מנחם בגין הוא מילא בסך הכל, תפקיד זוטר למדי – שר הקליטה, ב־1981. ביום שבו הציג בגין את ממשלתו השניה בכנסת, איים לוי שלא להצביע בעד הממשלה החדשה אם לא יקודם בתפקידו. בגין נכנע לו, העניק לו את משרד הבינוי והשיכון ומינה אותו גם לסגן ראש הממשלה.

מאז השתמש לוי בדפוס הזה בעקביות. האיש שכופף את מנחם בגין, לא התקשה לכופף אחר־כך את יצחק שמיר ואת משה ארנס. הטקטיקה שלו הצליחה כמה פעמים, עד שנכשלה ב־1992, בליל השביעיות שבו מחנה שמיר־ארנס הביא לבחירת רשימה שלא כללה, בין 30 המועמדים הראשונים, אף לא אחד מתומכי לוי. אבל אפילו אז נמנע לוי מלפרוש מהליכוד. הוא איים בפרישה, כינס את תומכיו, הפגין שרידים ואף נאם את "נאום הקופים" המפורסם. אבל נשאר בליכוד. הוא עדיין ראה בו את ביתו.

הליכוד אכן היה ביתו של דוד לוי ודוד לוי היה, אפילו בשנים שבהן נאלץ להיאבק על חייו הפוליטיים, מייצגו המובהק ביותר של הליכוד.

לא רעיון ארץ־ישראל השלמה ולא התמיכה בהתנחלויות בשטחים הפכו את הליכוד לגורם הפוליטי הדומיננטי בחברה הישראלית. מה שהעלה את הליכוד לשלטון ומה שהשאיר אותו שם במשך 15 שנים היה הצלחת מנהיגיו, ובעיקר מנחם בגין, לבטא בצורה מדוייקת, אוטנטית וקולעת את תחושת השוליות ואת רגשות הקיפוח ששלטונה של מפא"י נטע, עד סוף שנות ה־60, בקרב הציבור המזרחי בארץ.

איש בליכוד לא ייצג את הפן המרכזי הזה בזהותו הפוליטית־אידיאולוגית של הליכוד טוב יותר מדוד לוי. אולי משום כך הקפידו ראשי הליכוד בעבר – גם כאשר נאבקו נגדו וגם כאשר ניסו להקטין את כוחו והשפעתו – שלא לדחוק אותו החוצה. מנחם בגין, שהבין זאת היטב, נהג כך, אפילו ארנס ושמיר הבינו זאת ונהגו כך. בנימין נתניהו, כך אפשר להתרשם ממהלכיו, לא מבין את זה. כל ראשי הליכוד בעבר ניסו להקטין את כוחו של לוי; נתניהו הוא הראשון שפשוט מנסה לדחוק אותו החוצה.

אין זו, כנראה, התנהגות מקרית. היא מבטאת את ההבדל שבין הליכוד של היום לבין הליכוד של שנות ה־70 וה־80. אחת התופעות הפוליטיות־סוציולוגיות המעניינות ביותר שחלו בשנים האחרונות היא שינוי פניו של הליכוד. המפלגה שביססה את כל האסטרטגיה הפוליטית שלה על גיוס תמיכתם של היהודים המקופחים ביותר בחברה הישראלית, הפכה להיות, תחת הנהגתו של נתניהו, למפלגה מסוג אחר לחלוטין. לא על שכונת התקווה ועל באי שוק מחנה יהודה מבקש נתניהו, כמו בגין לפניו, לבסס את כוחו, אלא דווקא על חוגי האקדמיה הימניים ועל באי אולמות הבורסה. הליכוד בהנהגתו הופך בעקביות ממפלגה עממית למפלגה הדומה, יותר ויותר, למפלגה הרפובליקאית בארצות־הברית.

כשדוד לוי מסתכל היום על סביבתו הקרובה של נתניהו, הוא רואה שם את מה שלא ראה בסביבתו של שמיר ובוודאי שלא ראה בסביבתו של מנחם בגין. צחי הנגבי, סילבן שלום ולימור לבנת – שלושת חברי־הכנסת הקרובים ביותר ליו"ר הליכוד ושלושת נציגיה המובהקים ביותר של הפנים החדשות – נראים ומתנהגים, פוליטית וחברתית, כיאפים צפון תל אביבים מובהקים. אין זה מקרה שהם כבר לא רוצים את קרבתו של דוד לוי ואין זה מקרה שדוד לוי אינו מעוניין עוד, כנראה, בקרבתם.

מיטרד מרגיז

מבקשים אתנחתא

השליטה של הרבנות והמימסד החרדי בענייני המזון והכשרות היא היום שליטה פוליטית ומקור פרנסה וטובות הנאה יותר מאשר שירות לציבור הדתי

מיכל סלע

ה"ידעה ואחותה" פורסמה לפני שבוע מודעה במקומון של ירושלים "כל העיר". המועצה הדתית בירושלים מודיעה כי "הוסרה ההשגחה ממסעדת "אתנחתא"... אסור לאכול במסעדה זו. כל שומר נפשו ירחק מהם".

הנושא אינו חדש, מאבקים בין הרבנות הראשית למסעדות, שתרומות ותשלומים שקטים כרוכים בהם. בעלי מסעדות בלתי כשרות אינם זקוקים לרבנות ובינתיים אין איסור על הקמתן. לאחרים, השמחים להגיש מזון כשר, ללא טקסי הרבנים, הוא נטל כבד ומטרד מרגיז. בודדים בלבד מעזים להילחם במימסד הרבני.

הפרשה החלה בשבוע חול המועד פסח. "קניתי כלים חדשים, החלפתי את כל הדרוש וקיבלתי הכשר לפסח", מספר סימו, הבעלים של "אתנחתא". "ביום השלישי של חול המועד נכנס האחראי מטעם הרבנות ומצא כף אחת מיותרת. הוא טען שהיא חמץ. הוויכוחים לא הועילו". הרבנות דרשה לסגור את המסעדה למשך ימי הפסח, סימו סירב, משום שלדעתו לא היה דבר פגום בכשרות המקום.

"פירסמנו את המודעה משום שהמסעדה מכרה חמץ בפסח, לאחר שקיבלה תעודת כשרות", אמר בשיחה ל"דבר" הממונה על הכשרות במועצה הדתית בירושלים. הרבנות אינה מקבלת את טענת המסעדה. "מצאנו כל מיני חומרים לא כשרים, למשל אבקת מרק לא כשרה לפסח. ברגע שגילינו כי הטעה את הציבור אמרנו לו לסגור לימי הפסח ולפתוח אחר־כך. הוא לא הסכים".

המודעה התפרסמה לאחר הפסח ולאחר שהחיים חזרו למסלול כשרות רגיל. "זה לא חשוב. לא חידשנו להם את תעודת הכשרות. אם בפסח הוא אינו מקפיד על הכשרות, איננו יכולים לתת בו אמון".

לפי שעה הרבנות אינה מתכוונת לחדש את ההכשר ל"אתנחתא", סנקציה על מה שנראה בעיניה הפרת אמון בפסח. "אנחנו רוצים שהציבור יוכל לתת אמון במסעדות. יש 550 מקומות כשרים בירושלים, יש לנו עניין לתת הכשר", בתנאי שיעמדו בדרישות של הרבנות הראשית בירושלים.

מנקודת ראותה של הרבנות סימו צריך להתחיל את מסלול היסורים מחדש. האם יקבל הכשר חדש? "אני לא מאמין", אומר נציג הרבנות בירושלים. "אם יפנה, נחשוב, אולי ניתן לו, אך נעמיד לו תנאים קשים יותר בעתיד".

סימו בינתיים אינו מוכן להתמודדות מחודשת, לא כשהמסעדה ברחוב המסעדות העיקרי של ירושלים שוקקת צעירים ותיירים והמלצריות מגדירות את עומס העבודה "כמו מלחמה".

הוא עצמו מעוניין לאכול מזון כשר ולהגיש במסעדה שלו מזון כשר, אך יש גבול להשתעבדות לשליחי הכשרות של הרבנות, אומר סימו בנימה של יאוש.

"משגיחי הכשרות עושים לבעלי המסעדות את המוות. הכל פוחדים מהם".

לדבריו מגיע המשגיח מפעם לפעם לשעה קלה, מציץ סביב והולך. "אני צריך לשלם לו 30 ש"ח לשעה, 1,500 ש"ח בחודש, בלי קבלות. אם הוא פקיד של הרבנות, למה אני צריך לשלם לו?"

"אבל אני כסף קטן", מוסיף הבעלים של "אתנחתא". במסעדה חלבית הוא חייב לשלם למשגיח הכשרות בהיקף המוגדר כחצי משרה, מסעדות בשריות חייבות במשרה מלאה. "יש המשלמים למשגיח הון עתק, כדי שישתוק, כדי שתובטח התעודה. לכי שאלי אצל המסעדות, תשמעי סיפורים".

על־פי היקף הפעילות במסעדת "אתנחתא", מתברר שהמודעה לא הפחידה הרבה אנשים. אולי זה אות וסימן שאפשר לפעול נגד השליטה המוחלטת של הרבנות בחיינו.

יש ציבור לא קטן של מקפידי כשרות על־פי הפרשנות המחמירה ביותר. אלה לא יאכלו במסעדה, או בבית חברים שאינם שומרים שבת על־פי המסורת המחמירה. על־פי הפרשנות המחמירה בישול בשבת, גם של מזון כשר למהדרין, פוסל את כשרותו. ציבור רחב מסתפק במזון כשר ובהפרדת כלים, גם אם בושל בשבת.

ההחמרה בכללי המסורת הדתית הקשורה בחיי היומיום התגבשה במהלך שנות הגלות, כאשר ההקפדה המחמירה והגודרת היתה דרכם של מנהיגי הקהילות היהודיות לשמור על לכידותן ועל מנהיגותם הבלתי מעורערת. בינתיים התרחשו כמה דברים ביהדות וחיים בה בכפיפה אחת זרמים שונים, מקלים ומחמירים. גם החילונים יהודים הם, למגינת לבם של החוגים החרדים הרואים בהם כופרים גמורים. הגיוון הזה אינו מוצא לעצמו לפי שעה ביטוי במימסד הדתי. בתי־כנסת מתקדמים לזרמיהם אינם זוכים לתקציב משרד הדתות, טקסים ופסקי הלכה של רבנים מן הזרמים האלה אינם מוכרים לא על־ידי משרד הדתות ולא על־ידי משרד הפנים (גיור, נשואין), הגם שהמשרד אמור להיות משרד ממלכתי.

השליטה של הרבנות והמימסד החרדי בענייני המזון והכשרות היא הבולטת ביותר והמכבידה ביותר (גם על כיסם של הנוגעים בדבר, כבעלי "אתנחתא"). היא היום שליטה פוליטית ומקור פרנסה וטובות הנאה, יותר משירות לציבור הדתי. המפלגות הדתיות, לא הציבור הדתי, כופות את עמדותיהן על חוקי המדינה. אייל ארליך, כלוחם יחיד, שוב עתר לבית המשפט הגבוה לצדק בעניין האיסור על יבוא בשר לא כשר, איסור שהוא תוצאה של מסכת פוליטית, לא צרכי הציבור.

הגיעה העת שגם בעלי מסעדות, בעיקר בירושלים, ישתחררו מאימת הרבנות והכשרות. כשם שיש מקום לתעודת הכשר חלופית של החוגים החרדים הקיצוניים, יש מקום להכשר מקל, הכשר שלא יהיה קשור בפוליטיקה, בתשלומים מיוחדים, בציד מכשפות ומודעות מזוררות בעיתונים.

בהתחשב במערכת הפוליטית שלנו, יש להניח שהדבר לא יקרה, שתיפול ממשלה על כך. מה שמוכיח שוב שתעודות הכשרות הן יותר עניין של שליטה פוליטית מאשר קיום המסורת.

מצוקת והכלכלה הפלסטינית

לא בגלל הסגר

אסתר אלכסנדר

הרשות הפלסטינית נמצאת באופן כרוני במצב של כמעט פשיטת רגל. מצבה זה אינו נובע מהמחסור במשאבי ייצור ריאליים, לא מחוסר יעילות של מנגנון הרשות וגם לא מן הסגר. הוא נובע מהמחסור בכסף, במטבע המקומי, שעומד לרשותה של הרשות. אין מחסור במורים, ברופאים וגם לא בכוח אדם אחר שיכול לשמש כפקידים וכשוטרים או עובדים בפרוייקטים ציבוריים. אין מחסור גם בידע. אך בשל המחסור בכסף אין באפשרות הרשות להעסיק וגם לא להפעיל את כל אלה. מחסור זה הוא שגורם לשיתוק בשירותים הציבוריים ובהשקעות הציבוריות ולממדי האבטלה הגדולים.

הסיבה למחסור בכסף איננו הסגר, אלא ההפסקה הפתאומית של מימון השירותים הציבוריים על־ידי המינהל האזרחי כאשר סמכויותיו עברו אל הרשות הפלסטינית לפי הסכם אוסלו. ישראל, כמדינה כובשת, היתה חייבת לפי החוק הבינלאומי לדאוג לפעילותן הסדירה של המערכות הציבוריות והיא עשתה זאת על־ידי הזרמת כספים דרך המינהל האזרחי. הזרמה זו נפסקה פתאום מבלי שישראל דאגה לאמצעים אחרים שימלאו את מקומה. להיפך, בד בבד עם הפסקת ההזרמות, אסרה ישראל הנפקת מטבע מקומי, בטענה שהוא איננו אלא סמל של עצמאות לאומית ולא צורך כלכלי כביכול. היום מונעת ישראל מן הפלסטינים מטבע משלהם בטענה הפטרנליסטית, שהם יעשו לעצמם אינפלציה גדולה – זאת כאשר סומכים עליהם בנושאים חיוניים הרבה יותר.

כל מה שעשתה ישראל לפתרון ייבוש הרשות הפלסטינית מכספים הוא לדרבן את המדינות העשירות בעולם לתרום לה כספים. אבל הן כבר הוכיחו במקרים של ברה"מ־לשעבר ומזרח־אירופה, שהן מסתפקות בהבטחת הכספים בלבד. התקווה שבמקרה של הרשות הפלסטינית הן ינהגו אחרת היתה אבודה מראש.

הפסקת הסגר לא תפתור את הבעיה של המחסור בכספים שחונק את הרשות הפלסטינית, כי הסגר גם לא גרם לה. הסרת הסגר תקל על האבטלה ברשות, וגם על מצבן הכלכלי של עשרות אלפי משפחות שם, כשליש מכוח העבודה המובטל. ואולם, אין בכוחו של כוח עבודה זה, שמשתכר בישראל, להבטיח משכרו את המסים הדרושים לרשות הפלסטינית כדי להפעיל את מערכותיה, כפי שאין זה בכוחה של יתר האוכלוסיה ברשות, החיה בעוני מרוד. גם גביית המסים ברשות, בנוסף לתרומות שלא מגיעות, לא תהווה מקור מימון מספיק למימשל הפלסטיני ולא חשוב כמה יהיה יעיל.

מצבה הכלכלי הקשה של הרשות הפלסטינית הוא אשמתה של ישראל, משום שהיא קבעה את השקל כהליך החוקי (הכסף) המקומי שם – בצד הדינר – יחד עם זאת הפסיקה את כל הזרמות הכספים לרשות מיד עם הקמתה. השקל, שהוא המטבע המקומי ברשות, הוא מטבע זר מבחינתה, שאותו יכולים להרוויח רק בדרך של יצוא ועבודה בישראל. אין כל סיכוי שבדרכים אלה יצליחו הפלסטינים להרוויח מספיק כסף להפעלת מערכותיהם, כפי שגם אין דרך שמדינה כלשהי, כולל ישראל, תצליח לממן את מערכותיה במטבע זר.

ישנם שני פתרונות אפשריים: או שישראל תדבק בשקלים כהליך החוקי ברשות הפלסטינית, לפי הסכם פאריס, ואז תמשיך להזרים לשם את הכספים כקודם; או שישראל תאפשר לפלסטינים להנפיק מטבע מקומי משלהם, ואז תהיה משוחררת מלהזרים אליהם את השקלים וגם תחסל את הגורם העיקרי של תלותה הכלכלית של הרשות הפלסטינית בה.

גם מן הבחינה הביטחונית עדיף הפתרון של הנפקת מטבע פלסטיני מקומי. שיחרור תלותה של הרשות הפלסטינית במטבע הישראלי, ישחרר אותה גם מתלותה בעבודה בישראל. גם ללא סגר, כוח העבודה הפלסטיני ישאר בארצו אם יהיו שם מקורות מימון להעסקתו. רק אם ישראל מעדיפה את הנצחת תלותה הכלכלית של הרשות בה, יש להמשיך במדיניות הקיימת, של הזרמת קצת שקלים, לא לחיות ולא למות.

לתזכורת, מאותה הסיבה עצמה של הבטחת תעסוקה, הצעד הכלכלי הראשון שעשתה ישראל עם עזיבת הבריטים את הארץ, היה הסמכת בנק אנגלו־פלשתין להנפיק לירה ישראלית. לכסף הזה לא היה "כיסוי", לא בזהב וגם לא במטבע זר. "הכיסוי" שלו היו "שטרי מקרקעין", שהודפסו יחד עם הלירה הישראלית. בלירה זאת מימנה מדינת ישראל את המלחמה וגם את קליטת העלייה, ללא כל אינפלציה.

השלטון המקומי מאיים שלא יכיר בהעלאת תעריפי המים

מאת איילה זמרוני

יו"ר מרכז השלטון המקומי וראש עיריית כרמיאל, עדי אלדר, איים כי הרשויות המקומיות לא יכירו בתעריפי המים החדשים, אם הממשלה לא תפצה את הרשויות על מלוא ההתייקרות של מחירי המים. אלדר דיבר בפתיחת הכנס השנתי של מנהלי מפעלי המים ברשויות המקומיות הנערך באילת.

אלדר אמר, כי מרכז השלטון המקומי והרשויות המקומיות מנהלים למעשה את משק המים במדינה, אך, לצערו, הממשלה גורמת לכרסום בלתי־פוסק בעלויות, שהרשויות המקומיות נדרשות לממן עקב הטיפול בענייני המים.

כתוצאה מכך נגרם בשנה האחרונה בלבד הפסד של כ־36.5 מיליון ש"ח לרשויות המקומיות בין קניית המים על־ידי הרשויות המקומיות לבין מכירתם לתושבים. "זוהי פגיעה קשה ביותר במשק הכספי של הרשויות וסכנה ממשית לניהול ענייני המים במדינה", אמר אלדר.

אלדר הזהיר, כי אם הממשלה לא תתאים את העלויות למחיר הריאלי, יציע להנהלת מרכז השלטון המקומי לשלם את החשבונות למקורות לפי התעריף הישן וכל האחריות על האנדרלמוסיה שתיווצר במשק המים תחול על הממשלה.

יו"ר ועדת המים במרכז השלטון המקומי וראש המועצה המקומית גשר, דוד עמר, תבע ממשרדי האוצר והפנים להתחיל מיד במו"מ רציני עם השלטון המקומי, שכן המשך המצב הקיים מאיים באופן ממשי על ניהול משק המים במדינה ומסכן את אספקתם לאוכלוסייה.

פורום נשים מנהלות הוקם בהתאחדות המלאכה והתעשייה

מאת כתבנו הכלכלי

פורום נשים במלאכה ובתעשייה נמצא בימים אלה בשלבי הקמה. יוזמת הפורום הינה מירה שוורץ, מנכ"לית מפעל מ.מ שוורץ עבודות אחזקה ופיתוח בע"מ מקריית־מוצקין. שוורץ תכהן גם כיו"ר הפורום.

המטרות שלשמן הוא הוקם, הן: קידום נשים מנהלות במלאכה ובתעשייה, הגברת מעורבות מנהלות בפעילות ציבורית ופנימית של התאחדות המלאכה והתעשייה ויצירת הפורום כמסגרת תומכת בנשים מנהלות בתעשייה.

הפורום יוקם בחסות משרד התעשייה והמסחר, והוא ישמש גם גורם מקשר בין נשים ממפעלים מתחומים שונים לשם שיתוף פעולה.

25 חברות מגרמניה שוקלות לפעול במשק הישראלי

מאת כתבנו הכלכלי

25 חברות עיסקיות מגרמניה, שלא היו פעילות עד היום במשק הישראלי, שוקלות להיכנס לפעילות כלכלית בישראל כחלק מתכנית לפעילות כלכלית נרחבת במזרח התיכון – כך מסר ישראל גת, מנהל הנציגות הישראלית של החברה הכלכלית לפיתוח צפון־ריין־וסטפליה, שחזר מפגישות עם נציגי החברות הללו.

גת ציין כי לפני כחודשיים ביקר בארץ ראש ממשלת צפון־ריין־וסטפליה יוהנס ראו בלווית משלחת של 90 איש, ביניהם ראשי חברות, תאגידים וקונצרנים רבים מגרמניה.

בעזרת הנציגות הישראלית של החברה הכלכלית לפיתוח צפון־ריין־וסטפליה הוצגה לאנשי העסקים מגרמניה שורה ארוכה של פרוייקטים בתחומי פיתוח התשתיות, כניסה לשותפות תעשייתיות, השתלבות בפרוייקטים לתחבורה ימית, יבשתית ואווירית וכן עיסקאות משותפות עם אנשי כלכלה ישראליים בתחומים רבים של מסחר ומימון.

בעקבות ביקור המשלחת בארץ, נערכה בימים האחרונים סידרת פגישות בגרמניה עם משתתפי הביקור, ובזמן הקרוב צפויה הודעה על תחילת פעילותן של חלק מהחברות הגרמניות הללו בישראל.

ישראל גת ציין כי חלק גדול מהחברות הכלכליות בגרמניה, השוקלות כניסה לפעילות בישראל, יעשו זאת לפחות בהתחלה באמצעות המשרד הישראלי של החברה לפיתוח צפון־ריין־וסטפליה.

רבות מן החברות הגרמניות מתעניינות מאוד בפרוייקטים הקשורים לפיתוח אזור חיפה – מנהרות הכרמל, שדה התעופה הבינלאומי בחיפה, שיקום נחל הקישון, הקמת המרכז לתערוכות וירידים בחיפה ופיתוח האזור לתעשיות עתירות ידע בדרום העיר. (מ.ת.מ)

"יותר חשמל – פחות פרסום!"

מאת כתבנו הכלכלי

ח"כ שאול יהלום מהמפד"ל תובע מחברת החשמל להפסיק לאלתר את מסע הפרסום הבזבזני שהיא עורכת בימים אלה תחת הסיסמה: "מתחייבים על שירות טוב יותר". לדבריו, עלות מסע הפרסום שעורכת החברה מגיע למיליוני ש"ח ואין כל מטרה או תועלת מעשית כלשהיא לצרכנים או לחברה.

חברת החשמל, מדגיש ח"כ יהלום, היא מונופול, וככזו היא אינה עומדת לתחרות עם נותן שירות מתחרה ואין לה כל צורך במסע פרסום על שירות – טוב יותר או פחות – שהיא מעניקה ללקוחותיה. אם למישהו נשרף נתיך ראשי בביתו, בין כך ובין כך הוא ייאלץ לפנות אך ורק לחברת החשמל, כך שהפרסום לא ישנה ולא יוסיף מאום.

ח"כ ש. יהלום, החבר בוועדה לביקורת המדינה, יזום דיון בעניין זה גם בוועדה, בגלל הבזבוז האדיר של כספי ציבור ע"י חברת החשמל. כן פנה גם אל שר האוצר ואל שר האנרגיה וביקשם להתערב ולהורות על הפסקה מיידית של ה"קמפיין" הפרסומי.

"אם חברת החשמל מעוניינת בכנות בשירות טוב ויעיל יותר, מוטל עליה להשקיע את מיליוני השקלים בשיפור השירות במקום לבזבזם על פרסום ללא תכלית".

ענק משלוחי האקספרס האמריקאי "יו.פי.אס" פתח נציגות בישראל

מאת איילה זמרוני

ענק המשלוחים האמריקאי UPS פתח נציגות בארץ – UPS ישראל. החברה תנוהל על ידי OPS, שבבעלות כרמן השקעות ואהרון שמילות מכס. היא תספק לקהל הרחב שירותי יבוא ויצוא של משלוחים באמצעות המרכז הלוגיסטי שהוקם בישראל.

יו.פי.אס. הינה החברה הגדולה בעולם לשירותי משלוחים מדלת לדלת, ומעסיקה כ־320 אלף עובדים. החברה מפיצה כ־15 מיליון משלוחים ביום באמצעות צי של 123 אלף כלי רכב ו־568 מטוסים.

מחזור המכירות השנתי של החברה לשנת 1994 הסתכם בכ־20 מיליארד דולר, והרווח הנקי הגיע לכמיליארד דולר.

המרכז הלוגיסטי של החברה בישראל מתחבר למערכת המחשב המרכזי של החברה בקנטאקי שבארה"ב, העוקב אחר תנועת המשלוחים המגיעים לחברה והנשלחים ממנה.

כיום, פועלת החברה בשני אתרים: במרכז מיון ושחרור מכס בנתב"ג, ובמרכז שירות לקוחות והפצה בבני ברק. בקרוב ייפתח סניף נוסף בחיפה.

במרכז המיון הממוחשב שמפעילה החברה, מתבצעים קליטת ומיון המשלוחים בעזרת מסופוני לייזר, המאפשרים את שחרורם והפצתם במהירות רבה.

בדרך זו, מובטח כי משלוחים המגיעים בבוקר לארץ נמסרים ליעדם באיזור המרכז עוד באותו היום, ולשאר חלקי הארץ מגיע המשלוח למחרת.

מדי חודש מטופלים בחברה כ־8,000 משלוחי יבוא, כאשר מחציתם כוללים חלקי חילוף דחופים, עדכוני תוכנה וחומרים ביולוגיים למכוני מחקר ובתי חולים.

כיום, מועסקים בחברה 45 עובדים וברשותה צי של כלי רכב, משאיות וקטנועים.

כך מבטיחים בקוריאה את האספקה הסדירה של מכוניות "יונדאי" לישראל וליתר ארצות תבל. בצילום: שוטרים מהיחידה לפיזור הפגנות של משטרת קוריאה הדרומית מסתערים אתמול ליד קווי הייצור של מפעל המכוניות. השוטרים מחפשים אחר שובתים שהתבצרו במפעל בדרישות לאפשר להם להקים איגודים מקצועיים ולמען תוספות שכר. (צילום: אי.פי.)

שוחט לבל"ל ובנה"פ: נא להגדיל חלקכם במחיקת חובות הקיבוצים

היקף החובות נאמדים (במחירי '94) כיום בכ־5.5 מיליארד ש"ח

מאת אמנון אמד

שר האוצר, אברהם שוחט נועד ביום שישי בלשכתו בתל־אביב לפגישת עבודה עם ראשי שני הבנקים הגדולים – בנק הפועלים ובנק לאומי.

בפגישה דן שוחט עם הבנקאים בהצעות שונות להסדרים פיננסיים במסגרת ההסדר המשלים לחובות הקיבוצים. היקף חובות הקיבוצים לכלל המערכת הבנקאית נאמד היום בכ־5.5 מיליארד ש"ח, במחירי 1994, ושני הבנקים – בנק הפועלים והבנק לאומי הם הנושים העיקריים.

בישיבה שלשום ביקש שר האוצר מראשי שני הבנקים הגדולים להגדיל את חלקם במחיקת חובות הקיבוצים, מעבר לחלק היחסי שנקבע להם בהסדר הקודם משנת 1988.

בהסדר המקורי מימנו הבנקים 60 אחוזים מחובות הקיבוצים ועתה מבקש, כאמור, שר האוצר כי הם יממנו נתח גדול יותר.

לשם כך עומד שוחט לזמן כבר בימים הקרובים פגישת עבודה נוספת, שבה יקחו חלק כל נציגי הבנקים הקשורים להסדר המשלים. על פי ההסדר המשלים שאישרה הממשלה לפני מספר שבועות, יממנו הקיבוצים את חלקם במחיקת החובות על ידי מכירת חלק מהקרקעות שברשותם.

בסך הכל אמורים הקיבוצים למכור קרקעות בשווי של כשמונה מיליארד ש"ח ולקבל תמורתן סכום כולל של כשני מיליארד ש"ח.

עוד קובע הסדר החובות כי ביצועו מותנה בערבות הדדית שיתנו הקיבוצים המבוססים ועתירי הקרקעות במרכז הארץ לקיבוצים החלשים יותר בפריפריה.

ועדים ועובדים / אפרים דוידי

סכסוך עבודה ב"כרמל־פלארו"

נציגי ההנהלה וועד העובדים של המפעל הותיק לייצור קרטון "כרמל־פלארו" שבחולון עומדים להפגש הבוקר אצל הממונה על יחסי העבודה במשרד העבודה בתל־אביב.

הסיבה: ניסיון לפשר ולהגיע לעמק השווה בין ההנהלה לעובדים, בסכסוך העבודה שהוכרז בשבוע שעבר במפעל, בו מועסקים כ־120 עובדים.

במשך שנים היה נהוג לנהל מו"מ ולחתום על הסכם עבודה מדי שנה. ההסכם האחרון היה הסכם לשנתיים. וכך גם רצתה ההנהלה לגבי השנים 1995 ו־1996. לכך גם הסכימו העובדים, אבל בתנאי אחד: אין להסכים ל"שקט תעשייתי" בכל הנוגע למו"מ למעבר המפעל לאור־עקיבא.

המעבר מתוכנן לסוף 1996 והעובדים חוששים שאם לא יהיה מו"מ נפרד ומפורט על תנאי המעבר, כולל זכויות העובדים שלא מוכנים לנסוע מדי יום 60 או 70 ק"מ לכל כיוון, ימנע מהם ההסכם לנקוט באמצעים. ההנהלה מסרבת לכך.

דרישות העובדים הן שלוש: הוועד מסכים להסכם עבודה לשנתיים, כולל הכללת סעיף המדבר על "שקט תעשייתי", סעיף זה לא יהיה קשור למו"מ על המעבר של המפעל. ההנהלה מתחייבת לנהל מו"מ על תנאי המעבר מה־1 בפברואר 1996 ועד ל־1 במארס 1996.

ההגבלה בזמן באה, כי הוועד חושש כי אם המו"מ לא יוגבל בזמן, ההנהלה "תמשוך" את המו"מ במשך חודשים, בינתיים המפעל החדש יתחיל לפעול ואת החשבון ישלמו העובדים.

בני־ברק: שביתת עובדי העירייה ליומה ה־14

תושבי בני־ברק עשו את השבת בעיר הנחנקת תחת כמויות עצומות של פסולת וזבל. עובדי העירייה, השובתים כי לא קיבלו את שכרם לחודש אפריל, דורשים תשלום מלוא השכר והשלמת הפיגורים בתשלום קרן השתלמות והחזרת תוספת איזון.

עוד דורשים העובדים כי העירייה תכבד את הסכם העבודה בכל הנוגע לקידום העובדים בדרגות. משרדי הפנים והאוצר הודיעו ביום שישי שהם מוכנים להזרים כספים לקופת העירייה הריקה בתנאי שהעובדים ישובו לעבודה הבוקר.

העובדים מוכנים לשוב, אך בתנאי שמעסיקם (העירייה) ישלם את כל החובות ולא רק המשכורות. ומה אומרת העירייה? מזכיר העירייה ודוברה, אברהם סנגבים, מסר כי: "עמדה זו של העובדים התקבלה בהשתוממות מרובה בעירייה, שכן על החזרת תוספת האיזון הורה משרד הפנים, בנימוק שאינה חוקית".

יצוין שהסתדרות הפקידים והמזכ"ל החדש של האיגוד, ליאון מרוזובסקי נכנסו לעובי הקורה. לדברי סנגבים "באשר לדרישות לתשלומי קרנות ההשתלמות מוכנה העירייה לבוא בדברים עם הוועדים להסדר הולם. הדרישה לקידום עובדים תטופל על פי הנחיות ההסכם הקיבוצי".

עידוד עובדים בחקלאות: לאן נעלם הכסף?

מזכיר מועצת הפועלים האיזורית אופקים־נתיבות, יוסי מרציאנו, שיגר לפני מספר ימים מברק אל שרת העבודה והרווחה, אורה נמיר: "ניתנה הוראה לסיים פרוייקט שכר עידוד לעובדים ישראליים בחקלאות. איזור אופקים המוכה אבטלה לא יכול לשאת מובטלים נוספים. אבקש התערבותך על מנת לבטל את הגזירה".

המברק נשלח לקראת ישיבת הממשלה הבוקר, האמורה לדון בין היתר במצבם של העובדים הזרים. גם אנו שואלים: מדוע הופסקו התמריצים לעובדים הישראליים המועסקים בחקלאות?

יונדאי: השוטרים פרצו עם שחר ואסרו הפעילים

לתשומת ליבם של רוכשי מכוניות יונדאי בישראל נפרסם כאן, איך במדינה הרחוקה שבקצה השני של היבשת מבטיחים את האספקה הסדירה של מכוניות. איך שומרים על חוקי העבודה, על זכויות האדם וזכויות העובדים.

שוטרים מהיחידה לפיזור הפגנות פרצו ביום שישי לפנות בוקר למפעל המכוניות הגדול ביותר בדרום קוריאה, ועצרו כ־280 פעילי האיגודים המקצועיים. בכך ניסו השוטרים להביא לסיום שביתה בת שבוע לתוספות שכר והכרה רשמית באיגודים המקצועיים.

"נעצרו כל אלה שאירגנו שביתה בלתי חוקית במפעל" מסר דובר המשטרה. כ־1,000 שוטרים, מצויידים בקסדות, פרצו למיתחם המפעל של חברת יונדאי בעיר אולסאן, בדרום־מזרח המדינה, כדי לסלק את הפעילים. עשרות פועלים נעצרו גם מסביב למפעל, בפשיטה אחרת שערכו השוטרים.

לא דווח על הפרות סדר בתוך המפעל, אך כמה מהפועלים הצליחו להימלט מן המקום והצטרפו לכ־1,000 פעילי האיגוד מחוץ למיתחם, שניהלו קרב עם השוטרים במשך שעות. השוטרים השתמשו בכמויות גדולות של גז מדמיע, כדי לפזר את הפגנות הרחוב.

החברה, יצרנית המכוניות הגדולה במדינה, נפגעה משביתות חלקיות שהחלו בתחילת השבוע, לאחר נסיון התאבדות של פועל שפוטר, שגרם לגל של אהדה וזעם בקרב הפועלים האחרים. הפועל הצית עצמו בשבוע שעבר, כדי למחות על פיטוריו בפברואר, לאחר שהופסקה העבודה בקווי הייצור של דגם חדש, "מארסיה". הפועל מאושפז עדיין במצב קשה.

העובדים גם דורשים להחזיר לעבודה 7 מאנשי האיגוד המקצועי שפוטרו ב־1992; תשלום פיצויים לפועל שניסה להתאבד והתנצלות ההנהלה. דובר החברה מסר כי השביתה עלתה באובדן ייצור של 18.5 אלף מכוניות, ולאובדן הכנסות בסך 190 מיליון דולר.

לאחר "המבצע" המשטרתי המוצלח במפעל המכוניות, לא ברור האם המשטרה, הממשלה והמעסיקים הצליחו לשבור את השביתה. במפעל מועסקים כ־32 אלף עובדים ואיש לא התייצב לעבודה במשך שבוע השביתה. דובר האיגוד מסר כי רבים מבין הפעילים במפעל הצליחו לברוח מידי המשטרה ומתכוונים להמשיך ולהנהיג את השביתה.

צדק נוסח יבם

העיתון וול סטריט ג'ורנל מסר בסוף השבוע כי ענק המחשבים האמריקאי יבמ החליט לקצץ את השכר של יותר מ־100 המזכירות הבכירות בחברה.

הקיצוץ יהיה של עד 36 (!!!) אחוזים משכרן. ההחלטה עוררה זעם רב במטה החברה שבמדינת ניו־יורק. וזאת משתי סיבות: החברה היא רווחית לראשונה מאז 1990. לכן אין לבוא בטענות כי "אין כסף".

הסיבה השנייה: יחד עם הקיצוץ בשכר (שלא ניתן לו פומבי) הודיעה ההנהלה על מתן "בונוסים" בסך 18 מיליון דולר לחמשת המנהלים הבכירים של החברה הרב־לאומית. וגם כאן יש "שווים ושווים יותר", המנכ"ל לואיס גרסטנר קיבל מענק של כ־8 מיליון ש"ח.

שחל: הלחץ שהפעילו הבנקים מנע מכירת כל נכס פיננסי בנפרד

מאת כתבנו הכלכלי

שר המשטרה, משה שחל, אמר ביום עיון שנערך השבוע במרכז מורשת יהדות בבל באור־יהודה: "לדעתי, יש בעיה בתהום הפרטת הבנקים בארץ. הבנקים מרכזים כוח כלכלי עצום ורב, שיוצר קושי במכירתם כחבילה אחת לגורם אחד שחייב לגייס הון רב למימוש הקנייה.

"יחד עם זאת, אם המלצתי היתה מתקבלת, ניתן היה למכור כל נכס בנקאי וחברת בת בנקאית בנפרד. הודות לכך מדינת ישראל היתה זוכה לתמורה כספית גבוהה הרבה יותר, בעוד מספר המועמדים לקניית הנכס הבנקאי היה גדול יותר, מעצם העובדה שההון הדרוש למימון הקנייה היה קטן בצורה משמעותית.

"למעשה, הבעיה היא עוצמתם הכלכלית של הבנקים הגדולים בארץ, המקנה להם אמצעי לחץ על מקבלי ההחלטות בממשלת ישראל. לצערי, דעתי זו נותרה בדעת מיעוט, למרות שהכול יודעים שערך למכור את העסק הבנקאי לחוד ואת הנכסים הפיננסיים לחוד".

השר שחל אמר עוד, כי יוצאי עיראק הצליחו להשתלב בצורה מעוררת עניין בחיי הכלכלה, הבנקאות והפיננסים של ישראל, הודות לידע ולנסיון שצברו בגולה. לדבריו, הם תופסים היום אחוז גבוה יחסית למספרם באוכלוסיה בתחומי המיסים, הפיננסים, הבנקאות, מינהל עסקים וכד'.

"תדיראן מערכות מידע" תפתח מערכת מיחשוב עבור "כיתן"

מאת כתבנו הכלכלי

תשלובת כיתן בחרה בתדיראן מערכות מידע כגוף אשר יפתח עבורה מערכת מיחשוב חדשנית לניהול הייצור במתפרות. בנוסף, תסייע תדיראן לכיתן להחדיר בחברה את השימוש בטכנולוגיות מיחשוב מתקדמות, מבוססות מסד הנתונים אורקל.

כיתן, בבעלות קונצרן כלל, פועלת בתחום הטכסטיל ועוסקת בייצור חוטים, בדים, כלי מיטה ומגבות. מחזור המכירות השנתי של החברה עמד בשנת 1993 על 160 מיליון דולר, כאשר 30% מהמכירות מבוצעות בשווקי הייצוא. בתשלובת מועסקים 2,200 עובדים בשלושה מפעלים – בבית שאן, נצרת עילית ודימונה.

מערכת ניהול הייצור במתפרות הממוחשבת תאפשר לחברה התייעלות ועמידה בלוחות זמנים, תוך שליטה אופטימלית על חומרי הגלם והכמויות המלאי. במערכת תשולב גם תוכנת SWS מפיתוח תדיראן מערכות מידע, המבצעת תיכנון הייצור בקיבולת סופית, תוך התחשבות באילוצי הייצור.

בעלי מוסך יחויבו בהשתלמויות כתנאי לחידוש הרישיון

(עתים) בעלי מוסכים, מנהלי עבודה במוסכים ואנשי מקצוע בכירים, יחויבו מעתה בהשתלמויות מקצועיות. ההשתתפות בהשתלמויות תהיה חובה, ותהווה תנאי לחידוש רשיון המוסך.

מנכ"ל איגוד המוסכים, צבי פיק, מסר כי ההשתלמויות – שהיו בעבר ועתה יחודשו – נדרשות לנוכח טכנולוגיות חדישות שמחדירים יצרני הרכב בעולם למכוניות לקראת שנת ה־2000.

ההשתלמויות ייערכו בירושלים, בחיפה, בבאר שבע ובתל אביב, והן יכללו לימודים בנושא מערכות אלקטרוניות מתקדמות, מערכות מחשבים ברכב, מערכות הזרקת דלק ברכב חדיש, מערכי רשת מתקדמים, ועוד.

ריבית צמודה של 52.35% בתכנית חיסכון של מרכנתיל

מאת דן הלוי

בנק מרכנתיל דיסקונט יצא השבוע בתכנית חיסכון לעשר שנים, המבטיחה תשואה ריאלית שנתית קבועה של 4.3% למן השקל הראשון.

התכנית נועדה למטרת חיסכון פנסיוני, בריבית העולה על זו המוצעת למצטרפים חדשים בתכניות הפנסיה. בתום 10 השנים יתגלה החסכון המתמיד בתכנית בריבית צמודה למדד המחירים לצרכן בשיעור 52.35%. מאידך היא כוללת אפשרות לפדיון החסכון כבר בתום חמש שנים למן ההפקדה הראשונה.

הנהלת מרכנתיל מוסרת, כי התכנית משתלבת בסל תכניות החיסכון שמציע הבנק ללקוחותיו, לטווחי זמן שונים.

נפתח מוסד פישור ליישוב סכסוכים בין דיירים לקבלנים

מאת איילה זמרוני

מוסד לפישור וליישוב חילוקי דעות וסכסוכים נפתח ליד התאחדות הקבלנים. מוסד הפישור יטפל בנושאים שבמחלוקת בין דיירים לקבלנים.

מטרת מוסד הפישור לפתור בהליך מקוצר וזול של פישור סכסוכים, שעלולים לגרור את הקבלנים והדיירים לדיונים מתמשכים בבתי־משפט. עמוס בר־עם, מנכ"ל התאחדות הקבלנים, שהוביל את הקמת המוסד, אומר כי את מוסד הפישור יאייש צוות של אנשי מקצוע, משפטנים, מהנדסים ושמאים. המוסד נועד לתת הזדמנות לדיירים ולקבלנים לפתור סכסוך לפני שהצדדים פונים לבית משפט שיכריע בסכסוכים ביניהם, ולחסוך להם את הכניסה למירוץ מתיש של דיונים משפטיים.

בראש מוסד הפישור עומד עו"ד יואל אלרואי, משפטן ותיק, לשעבר ראש עיריית נתניה. עו"ד אלרואי אומר, כי "המוסד לפישור הוקם כדי לפתור חילוקי דעות או סכסוכים בתחומי הבנייה בין רוכשי דירות לבין קבלנים. הליך הפישור נפתח רק בהסכמת הצדדים החלוקים ביניהם.

"במקרה שמלאכתו של המפשר לא תצלח ולא יעלה בידו לגבש הצעה מוסכמת, יוצע לצדדים להיעזר בבוררות במסגרת המוסד".

מוסד הפישור הוא הליך חדש ליישוב סכסוכים, שהתבסס בשנים האחרונות ברחבי העולם, בעיקר בארה"ב. על פי שיטה זו, המפשר, שהוא צד שלישי, ניטראלי, מסייע לצדדים ליישב חילוקי דעות וסכסוכים.

שערי מטבע חוץ 19.5.95

סל	דולר שחור	מרק יציג	דולר יציג
3.4877	3.02	2.1019	3.0340

המטבע	שער יציג	השינוי היומי באחוזים	השינוי באחוזים מתחילת השנה	בנקנוטים לאומי קניה	לאומי מכירה	הפועלים קניה	הפועלים מכירה	דיסקונט קניה	דיסקונט מכירה	העברות והמחאות לאומי קניה	לאומי מכירה	הפועלים קניה	הפועלים מכירה	דיסקונט קניה	דיסקונט מכירה
1 דולר ארה"ב	3.0340	----	+0.53	2.95	3.11	2.96	3.10	2.96	3.10	3.0097	3.0583	3.0044	3.0499	3.0049	3.0639
1 מרק גרמני	2.1019	+0.20	+7.84	2.05	2.16	2.06	2.16	2.05	2.15	2.0880	2.1217	2.0864	2.1180	2.0831	2.1171
1 לירה שטרלינג	4.7669	-0.13	+1.12	4.64	4.87	4.67	4.89	4.65	4.87	4.7268	4.8031	4.7290	4.8005	4.7219	4.7993
1 פרנק צרפתי	0.5931	+0.30	+6.06	0.57	0.61	0.57	0.61	0.57	0.61	0.5886	0.5981	0.5890	0.5980	0.5877	0.5973
100 ין יפני	3.4892	+0.10	+15.29	3.40	3.58	3.40	3.56	3.41	3.57	3.4664	3.5224	3.4533	3.5056	3.4609	3.5174
1 גולדן הולנדי	1.8776	+0.21	+7.88	1.83	1.93	1.84	1.92	0.46	0.48	1.8647	1.8948	1.8649	1.8931	0.4688	0.4765
1 פרנק שוויצרי	2.5192	+0.26	+9.47	2.45	2.58	2.47	2.59	2.46	2.58	2.5008	2.5412	2.5023	2.5402	2.4958	2.5368
1 כתר שוודי	0.4104	+0.12	+1.45	0.40	0.42	0.40	0.42	0.40	0.42	0.4074	0.4140	0.4075	0.4137	0.4063	0.4133
1 כתר נורווגי	0.4730	+0.12	+5.98	0.46	0.49	0.46	0.49	0.46	0.48	0.4692	0.4768	0.4701	0.4773	0.4688	0.4765
1 כתר דני	0.5375	+0.26	+8.25	0.52	0.56	0.53	0.55	0.52	0.55	0.5335	0.5422	0.5337	0.5419	0.5328	0.5413
1 דולר קנדי	2.2348	+0.07	+3.95	2.17	2.29	2.18	2.28	0.67	0.70	2.2177	2.2535	2.2132	2.2467	0.6827	0.6947
1 דולר אוסטרלי	2.1769	-1.09	-7.08	2.12	2.23	2.08	2.23	2.18	2.28	2.1587	2.1936	2.1522	2.1848	2.2137	2.2500
1 רנד דרא"פ	0.8223	-0.30	-3.44	0.74	0.83	0.70	0.84	2.10	2.23	0.8161	0.8293	0.8147	0.8271	2.1573	2.1926
10 פרנק בלגי	1.0214	+0.21	+7.72	0.99	1.05	0.99	1.05	0.69	0.82	1.0139	1.0303	1.0140	1.0295	0.8152	0.8288
10 ש' אוסטרי	2.9895	+0.26	+7.90	2.91	3.06	2.92	3.06	0.99	1.05	2.9669	3.0148	2.9679	3.0128	1.0129	1.0295
1000 לי' איטלקיות	1.8259	-0.10	-1.70	1.78	1.87	1.78	1.89	2.92	3.06	1.8123	1.8416	1.8132	1.8406	2.8644	2.0128
100 פזטה ספרדית	2.4139	+0.12	+5.43	2.35	2.47	2.37	2.53	1.80	1.89	2.3973	2.4360	2.3878	2.4341	1.8109	1.8406
E.C.U.	3.8819	+0.09	+4.84					2.38	2.49	3.8517	3.9139	3.8532	3.9115	2.3946	2.4337
1 לירה מצרית	0.9254	----	-2.66	0.85	0.93	0.85	0.91	----	----	0.8500	0.9300	----	----	----	----
1 דינר ירדני	4.4296	----	+4.46	4.19	4.49	4.16	4.44	-0.88	-0.88	4.1900	4.4800	----	----	----	----

תיסכולו האישי של האלוף שגיא

אני מבקש להתייחס לדברים שפורסמו בשם האלוף אורי שגיא נגד דובר צה"ל.
העובדה שאלוף בצה"ל, העומד בראש מוסד הרגיש ומשפיע על סודותיה הבטחוניים הכמוסים ביותר של המדינה, הוליס כתוצאה מתיסכולו האישי חולשת דעת ריגעית (כך אני מאמין) לפגוע קשות באמינות צה"ל, שדובר צה"ל הוא מייצגו הלגיטימי, לא חשפה מחלוקת מקצועית בין קצינים במטכ"ל, אלא הציגה בפני הציבור את הקלות הבלתי נסבלת, בה מוכן מי שמשמש כאחד ממרכיביה המרכזיים של מערכת הביטחון "לשפוך את המים עם התינוק" שהוא של כולנו.
נסיונם של גורמים המבקשים היום להסתייע ולנהוג על־פי המשל של "הפריץ והכלב" הוא חמור לא פחות מהמעשה עצמו. זאת משום שהוא ייזכר כתקדים ששיכפולו בעתיד עלול להיות חמור שבעתיים.

גדעון טלמור, גבעתיים

מדוע הנשיא ויצמן השתתף בחגיגות הניצחון?

עד לרגע זה אינני מבין מדוע שלחה מדינת ישראל את הנשיא עזר ויצמן למפגן החגיגות של ניצחון בנות הברית על גרמניה הנאצית.
האם מר ויצמן נסע כנציגה של מדינת ישראל? הרי ישראל לא השתתפה במלחמה ולא היתה קיימת כלל. אז מה לשימחה זו של נשיאנו.
אם הנסיעה היא בשליחות העם היהודי, יש מקום לשאול שתי שאלות קשות:
א.האם היתה זו נציגות של החיילים היהודיים שהשתתפו בניצחון? הרי חיילי ארץ ישראל היוו אחוז קטן של החיילים היהודים.
ב. האם זו נציגות של פליטי השואה שיצאו מתוך ההריגה ללא בית לחזור אליו? בשני המקרים הסיבה למסיבה היא מפוקפקת מאוד.

מנחם זילברשיין, כפר סבא

להחזיר למורים את כבודם האבוד

אבקש להתייחס למכתבו של מר אלעד אדר, שהתפרסם במדור זה (17.5), ובו מגנה הכותב את מסע הפירסום שיזם משרד החינוך לשיפור תדמית המורה.
לי נדמה דווקא שמר אדר אינו מכיר די הצורך את השוחיקה הרבה שיש במקצוע ההוראה. התבטאויות הצעירים בנושא ברורות לחלוטין. יתרה מזו, מתברר שקרוב למחצית מהלומדים בסמינרים למורים אינם מתחילים בסופו של דבר לעבוד במקצוע.
מסע הפירסום, כמו קבלת הפנים הראשונה למערכת החינוך שנערכה בלטרון ביום העצמאות האחרון, נועד בראש וראשונה להחזיר למורים את "כבודם האבוד" ולחזק בהם רוח הצוות והיחידה.
יידע מר אדר: תקציבים הורמים היום בקנה מידה חסר תקדים לתוספת שעות לימוד, לבינוי ושיפוץ מבנים, לחינוך מיוחד, להעדפה מתקנת למיעוטים, וזאת לאחר ששופר מאוד (אם כי עדיין לא מספיק) שכר עובדי ההוראה.
בכלל, מכתבו של מר אדר תמוה מאוד: הרי שני אירגוני המורים הגדולים ביותר הביעו שמחתם על המבצע ותמכו בו.
זה מה שנקרא: "להיות יותר נוצרי מהאפיפיור".

יהושע עמישב, דובר משרד החינוך, התרבות והספורט

יקוצצו המשכורות הגרנדיוזיות של מנהלים ובכירים

בזמן האחרון אנו נדהמים לשמוע על המשכורות הגרנדיוזיות שלוקחים לעצמם מנהלי בנקים, מנהלי מפעלים ובין היתר גם קברניטי ההסתדרות.
הסיבה לכך היא שאין דרגת מקסימום. פשוט אין גבול לשכר שמנהלי הבנקים לוקחים לעצמם. לפעמים מדובר ב־230 אלף שקל בחודש בתוספת הוצאות.
אולי הגיע הזמן שתהיה איזו פרופורציה. ראש הממשלה מקבל 14 אלף שקל בחודש ואילו יו"ר ההסתדרות מקבל 35 אלף שקל בחודש, ושכר דומה קיבלו יתר הבכירים בהסתדרות. כל זה נלקח מהמס האחיד שהעובד משלם בקושי רב.
לפני הבחירות האחרונות להסתדרות הבטיח חיים רמון כי בהיבחרו יקוצץ בצורה ניכרת השכר של בכירי ההסתדרות. ציבור העובדים שואל: האמנם קיצצתם את שכרכם? בכמה? מדוע שלא תפרסמו ותוכיחו שקיימתם את הבטחתכם הפופולריות שלכם תעלה לאין שיעור.
רצוי מאוד שתפרסמו שכר מקסימלי שאותו מקבל יו"ר ההסתדרות. הבטחתכם הצבעה – אז תקיימו.
ואתם מנהלי הבנקים, הפסיקו לרושש את לקוחותיכם והורידו קצת משכרכם. אתם נמאסתם בציבור. הרי את כל המשכורות הגרנדיוזיות אתם גוזלים מציבור הלקוחות.
על הממשלה לקבוע דרגת מקסימום למנהלים כגון אלה. יש להפסיק את האנרכיה, שלא כל אחד יקח כרצונו.

משה הובר, תל־אביב

כולם יודעים שעמוס ברנס זכאי

זה 20 שנה זועק עמוס ברנס על העוול המשפטי שנעשה לו. הן בצמרת המשטרה והן בצמרת המשפט מכירים את האמת שעמוס ברנס חף מפשע וכי לא הוא רצח את רחל הלר ז"ל. רבים אף יודעים כי המשטרה לא עשתה עבודה יסודית בכיוון הנכון לחשיפת הרוצח.
מאבקו המתמיד של ברנס מול מערכות המשפט לקיומו של משפט חוזר מזוהה לכאורה "איום ארכימדי" שמא הזדמנות משפטית חוזרת תפיל את מערכות המשטרה והמשפט, אשר טיפלו הן בהפללתו והן במניעת הזדמנות נוספת לעשיית צדק.
הבולטים שפגעו בברנס הם ניצב בדימוס וכיום שופט עליון יעקב קדמי, השופטים לשעבר מרים בן־פורת ומנחם אילון. ביקורת חמורה על השופט אילון וניצב קדמי בנושא ברנס נכתבה בכתב העת "הפרקליט" על־ידי פרופ' מרדכי קרמניצר. בין משפטי הסיכום נכתב: "יש לקוות כי פסק הדין, שזיכה את הקצין מריקוס ובכך מנע מברנס משפט חוזר, ייחשב כחריג... ולא תהיינה לו השלכות שליליות על יחסם של אנשי משטרה כלפי החובה להעיד אמת, על הנכונות לגלות אמת ועל תדמיתה של מערכת השיפוט".
הגב' בן־פורת קבעה כי הרשעה של ברנס "מבוססת היטב" ושאין בידי ברנס ראיות חדשות. וכי חף מפשע צריך להמציא ראיות חדשות?
לעומת שלושת אלה ניצבים לימינו של ברנס אנשי מעלה הטוענים כי האיש זכאי למשפט חוזר כדי לזכותו זיכוי מלא. נציין את השופט בדימוס חיים כהן, המשנה ליועץ המשפטי לממשלה הגב' יהודית קארפ, שר החינוך אמנון רובינשטיין, ניצב שלמה גל והחוקר מיכאל רז.
השר רובינשטיין כתב לברנס: "בעיני הציבור הישראלי אתה זכאי, המשפט שלך נחשב למקרה מובהק של עיוות דין. באשר לפנייה ליועץ המשפטי, אינני חושב שיש בכך טעם במצב הנוכחי".
שר החינוך והמשפטן פרופ' רובינשטיין, הנמנה עם ראשי הנאבקים לזיכויו של ברנס, מודה למעשה כי כאשר לעמוס ברנס ניתן לומר בלשון בוטה כי מערכת הצדק הישראלית אימפוטנטית. ועתה, בתום 20 שנות עינוי דין, פותח עמוס ברנס בשביתת רעב, עד הסוף המר.

חן שיפריס, גני יהודה

לזיכרה של חסידת אומות העולם

קראתי על מותה של יוספה לוסוביצקי, מיקירי תל־אביב, שחירפה את נפשה בהצלת יהודים.
לראשונה היכרתי את יוספה בת העם הפולני כשהשתתפה בכנס חסידי אומות העולם, שנערך בגבעת־ברנר. האשה האצילה הזאת סיכנה את עצמה כשהכניסה להם לתושבים היהודיים בגטו ורשה.
יוספה לוסוביצקי השתתפה בכנסים עולמיים של אגודת קורצ'אק ובוועידות עולמיות של קונגרס "אלף שנה ליהודי פולין".
יוספה הובאה למנוחות בתל־אביב, בחלקת חסידי אומות העולם.
תהילת נצח לזיכרה היקר.

אריה פיק, גבעת ברנר

★ מכתבים למדור ניתן לשלוח לפקס' 03־294783, או לת"ד 199 תל־אביב (מיקוד 61001).

דורון שקד

פמלה אנדרסון מדאיגה את המפיקים

פמלה אנדרסון, המצבה הבלונדינית של "משמר המפרץ", נאלצה להתום על חוזה חדש עם מפיקי הסידרה הפופולרית.
על־פי הסעיף החדש חל עליה איסור מוחלט לשנות את הופעתה החיצונית כולל צבע שיער, שינוי במשקל, ניתוחים פלסטיים או קעקועים. אם היא מבקשת לעשות שינויים כאלה, עליה להתייעץ על כך למפיקים הרבה מראש, כדי שהתסריטאים ייערכו בהקדם.
המפיקים נבהלו כנראה מפני שינויים אפשריים בהופעתה החיצונית של פמלה לאחר שהיא קיעקעה על אצבעה את שמו של בעלה החדש טומי לי.

השיעור של ביל קוסבי

את השיעור הזה ביל קוסבי למד כבר מזמן: אפשר ללמד אבנים, אבל אי אפשר להבריח אותם לחשוב.
קוסבי, שהופיע בפני הבוגרים בלואיזיאנה, סיפר כיצד הכבת החיים של אביו עזרה לו לקבל ציון "מצוין" בקורס בפילוסופיה. באחד השיעורים הכיתה התווכחה על השאלה הנצחית "האם הכוס חצי מלאה או חצי ריקה".
קוסבי הלך הביתה והיפנה את השאלה לאביו, לשמוע את דעתו. האב ענה ללא היסוס: "זה תלוי אם אתה מוזג או שותה". קוסבי רשם את התשובה של אביו במחברתו, ולמחרת הוד עליה בכיתה. המורה כל־כך התפעל מהתשובה, שנתן לו בו במקום הציון "מצויין".
"יש הבדל בין חינוך לבין חוכמה ויש הבדל בין אדם משכיל לבין אדם מסכיל שיש לו לב ונשמה", אמר קוסבי. "אבא שלי הוא דוגמא לכך שלפעמים הנשמה והלב חשובים יותר מכל החינוך".

יו גרנט לא רוצה להתחתן

רכילאי הוליווד מספרים על חתונה קרובה בין צמד השחקנים יו גרנט ואליזבת הארלי, אבל גרנט טוען שהוא עדיין לא בשל לנישואין.
"התחלתי לצאת עם בחורות בגיל מאוחר מאוחר", הוא מספר. "הנשיקה הראשונה שלי היתה כל־כך מגושמת שכמעט חנקתי את הבחורה המסכנה. עד היום אני לא מתחבק כמו שצריך".
"אני לא מוצלח במיוחד בכל הקשור לנשים", אומר השחקן ממיס הלבבות. "יש לי אופי ילדותי וליז יכולה להעיד על כך. שנינו צעירים מכדי להינשא, בייחוד אני. אני לא בשל לנישואין. קשה לי לחשוב על עצמי בתור אבא עם ילדים קטנים שמסתובבים סביבי וצורחים".

המזל הטוב של וויליאם בולדווין

הולך לו, לשחקן וויליאם בולדווין. בסרט "משחק הגנך" המצולם בימים אלה הוא זכה בעונג לבצע סצינות אהבה סוערות עם סינדי קרופורד, הדוגמנית מספר אחת בעולם.
באחד מסרטיו הקודמים, "סליבר", הוא עשה את זה עם שרון סטון. על מה עוד נשאר לו לחלום?

להקת המחול "ענבלי" חגגה בנווה צדק את הופעת הבכורה של תוכניתה החדשה "יאמה". בתצלום: המעבד המוסיקלי של המופע אלון אילאנצ'יק עם הכוריאוגרפית מרגלית עובד (באמצע) הרקדניות אילנית צוברי ואוסנת שרעבי. (צילום: רפי דלויה)

זוכת האוסקר כמעט פרשה מהקולנוע

ג'סיקה לאנג, שקיבלה השנה אוסקר על משחקה בסרט "שמיים כחולים", כמעט פרשה מעולם הקולנוע לפני שלוש שנים.
"סחטתי את עצמי עד הסוף, פיזית ונפשית, והייתי בטוחה שלא אמצא את הכוח לחזור לשחק", מספרת ג'סיקה.
"הייתי מאוד לא מאושרת מהקולנוע וחשבתי להפסיק. אבל חשבתי על כך שיש לי שלוש בנות ולא רציתי שיגדלו עם אמא עניינ ומתוסכלת. אז לקחתי את עצמי בידיים, התגברתי על המשבר וחזרתי לעבודה". היה לה כדאי.

ניתוח חזה לשיפור מצב הרוח

הזמרת פאולה עבדול אומרת כי היא מנסה בכל כוחה להמשיך את חייה לאחר הפרידה הכואבת מבעלה, השחקן אמיליו אסטבז.
במסגרת תהליך השיקום שלה היא עברה ניתוח להגדלת החזה. "הניתוח הזה עזר לי מאוד לשיפור הדימוי העצמי שלי", אומרת פאולה.

הפרק האחרון של קרול אוקונור

השחקן קרול אוקונור (שהתפרסם בתפקיד ארצ'י בנקר) מספר כי ידע שבנו, שהתאבד לפני כחודשיים, השתמש בסמים במהלך הצילומים של סידרת הטלוויזיה "בחום הלילה".
"ידעתי שבאתר הצילומים היו כמה אנשים שהשתמשו בסמים אבל לא היתה לי שום דרך למנוע זאת", סיפר אוקונור. "אמרתי למפיקים בשטח: תעזרו לי, תמצאו מי מפיץ את הסמים. אבל הם לא עשו שום דבר".
יו, בנו המאומץ של אוקונור, התאבד לפני כחודשיים לאחר שלא הצליח להיגמל משימוש בסמים. בשנים האחרונות הוא גילם תפקיד של קצין משטרה בסידרה "בחום הלילה" לצידו של אביו, קרול, ובמהלך הצילומים הוא נהג להשתמש בסמים.
קרול אוקונור אומר כי אף אחד לא נענה להפצרותיו להפסיק את השימוש בסמים באתר הצילומים. "אני חושב שהם צחקו עלי. הם אמרו שאינם יכולים לנקות את כל אמריקה מסמים".
הסידרה "בחום הלילה" משודרת כבר שמונה שנים, ובשבוע שעבר צולם הפרק האחרון שלה.

שניים מחברי להקת הרוק הוותיקה "לד זפלין", רוברט פלאנט וג'ימי פייג', התאחדו השבוע להופעה משותפת בקליפורניה. השניים, בשיתוף נגנים נוספים, מתחילים מסע הופעות חדש בארצות הברית, שבו יבצעו את להיטיה הגדולים של "לד זפלין". (צילום: א.פ.)

הקומיקאי המופרע משתמש בפרוזאק

השחקן הקומיקאי המופרע ג'ים קארי ("המסיכה") סובל כנראה מתסמונת "הליצן העצוב". קארי נפרד באחרונה מאשתו והוא מצוי בעיצומו של משפט גירושים מעיק.
המצב הזה גורם לו לדיכאון וכדי להתגבר על מצב הרוח הדיכאוני הוא משתמש בכדורי פרוזאק.
"אני בסך־הכל בן־אדם וכמו כל אדם אחר גם אני מקבל דיכאון מדי פעם", הודה קארי. דיכאון הוא חוסר איזון כימי, הוא מסביר, "ואני משתמש בתרופות חוקיות כדי ליישר את הראש. אני לא מכור לפרוזאק ולא תלוי בו. הוא פשוט מסייע לי מדי פעם לקום מהמיטה בבוקר".

פארה פוסט עדיין בכושר

פארה פוסט מבקשת להוכיח לאומה האמריקאית שהיא עדיין פצצת מין. היא הצטלמה לפוסטר באותם בגדים שלבשה לפני 20 שנה בזמן צילומי הסידרה, "המלאכים של צ'רלי", הסידרה שהביאה לה את התהילה.
התלבושת כללה בגד ים אדום ונעלי עקב שחורות.

תיאטרון בימה, של מישא אשרוב ובילהה כס, חגג 18 שנה להיווסדו בהצגה חגיגית של המחזה "יערשים גלימי", שבו משתתפים שחקנים יהודים וערבים. את הערב הינחה דן אלמגור, וראש עיריית תל־אביב רוני מילוא נשא דברי ברכה. בתצלום: בילהה כס (מימין), דן אלמגור, רוני מילוא ומישא אשרוב (צילום: ישראל מלובני)

חירום

תורנות בתי מרקחת

תל־אביב
קופ"ח כללית – אמסטרדם 9־7 – 5232383
בן־יהודה – בן־יהודה 142 – 5223535 (עד 08.00)
סופרפארם – איינשטיין 40 רמת־אביב – 6418730 (עד 24.00)
ירושלים
שטראוס א' – אבינדור 3 – 706660
חיפה
קרית אליעזר – כיכר מאירהוף 6 – 511707
פתח־תקוה
הירקון – שטמפפר 24 – 9304515
רמת־גן – בני־ברק
בני־ברק – ר' עקיבא 110 בני־ברק – 6187353
פיכבי – חיבת ציון 45 רמת־גן – 6182821
בת־ים – חולון
נבי בת־ים – הנביאים 3 בת־ים – 5515671
אהרון – הופיין 52 חולון – 889153
רחובות
כללית – רמז 8 – 445111

טיפול נמרץ לב

● לב 1 – שירות 24 שעות – 03־5618791
● שח"ל – 03־5625555
● נטל"י – 177־022־4224, 03־5757788

ניידת טיפול נמרץ

● אשדוד 08־551333
● בית־שאן 06־587223
● בת־ים 03־5511111
● הרצליה 09־541333
● חדרה 06־322333
● חיפה 04־512233/4
● טבריה 06־790111
● ירושלים 02־523133
● כפר־סבא 09־33222
● כרמיאל 04־988555
● מגדל העמק 06־540062
● מעלות 04־979333
● נהריה 04־823333
● נצרת 06־573335
● נתניה 09־623333
● עכו 04־912333
● עפולה 06־593334
● פתח־תקוה 03־9311111
● קיראון 03־344442
● קרית־ביאליק 04־761062
● קרית־שמונה 06־944333
● ר"ג, ב"ב, גבעתיים 5793333
● רחובות 08־451333
● שדרות 051־897074
● תל־אביב 03־5460111

מרפאות שיניים

תל־אביב:
● דיזנגוף סנטר שער 3 או 5 טל' 294869, 03־285822
● טיפולי חירום בבי"ח אסותא – טל' 5201515, 03־5201432/1. 24 ש'. גם בשבת וחג.
● טיפולי חירום, בי"ח איכילוב, תל־אביב. עד חצות (כולל ש"ש) 03־5436696.
● תורנות 24 שעות – ה' באייר 20 (כבר המדינה) טל' 254397, 03־452173; יהודה המכבי, איתורית 03־5449911, מנוי 4318.
יפו: יפת 99, 09.00־13.00, 16.00־02.00, טל' 864256.
גבעתיים: וייצמן 12, טל' 324547 איתורית 5195193 מנוי 3743.
ירושלים: צפת 23, טל' 251794, 02־253767.
בי"ח משגב לדך – טל' 02־633708, 08.00־16.00, ד' 08.00־19.00.
בת־ים: מרפאת שיניים לטיפולי חירום – קניון בת־ים רח' יוספטל טל' 5531505 – 24 שעות ביממה.

נפגעי אלימות

● סיוע לקורבנות אונס: ת"א (24 שעות) 03־234819. ים 02־514455. חיפה 04־382611. אילת 059־31977.
● ויצ"ו – לנשים מוכות – טל' 5461133; טל' 08־550506 – 24 שעות – 02־514111 – 07־376310.
● מסל"ן – קו פתוח לנשים – נפגעות אלימות מינית – מרכז סיוע לנשים בנגב. 08.30־12.00, 16.00־19.00; טל' 057־74907.
● אור אדום – למען נפגעי אלימות. שוטרים והתעמרות, בתוך האגודה לזכויות האזרח בישראל. טל' 03־663162/3.
● נעמת – ייעוץ בבעיות אלימות במשפחה, א'־ה', 9־16, 03־231675, 03־235922.
● מכונים אבנימיים (אנ.אי"ג), מידע תמיכה וסיוע 24 ש'. 03־5131046
● זכויות הגבר במשפחה. 24 ש'. 04־322003, 04־256417, 03־378572.
● האגודה להגנת הילד: 03־6961070, 03־6956763
● האגודה לנפגעי תקיפה מינית. טל' – קו חירום 6850041, קו גברים 6850036

תחבורה

● קווי אוטובוס "דן" טל' 5614444.
● "אגד" – טל' 03־5375555.
● זמני נחיתות מטוסים, תקליט 03־9731111
● מודיעין נמל התעופה 03־9712484
● רכבת זמני נסיעה – תעריפים – באמצעות "טלמסר" טלפונים: 04־303153, 03־5652200

עזרה רפואית ונפשית

● ער"ן, עזרה ראשונה נפשית. ת"א 03־5461111, לילדים ולנוער 03־6961113, ים 02־610303, קו בודדות 02־661122, חיפה 04־672222/3, קו בודדות 04־672223, כרמיאל 04־9888770, קו בודדות 04־9889499, נתניה 09־625110, קו בודדות 09־828755, ב"ש 07־281128, קו בודדות 07־275871, מגדל הגליל 04־9988410, חדרה 06־346789, קו בודדות 06־343269.
● המרכז להתנדבות בישראל, 03־5614144 לוקקים למתנדבים ולמבקשים להתנדב.
● מגן, יעוץ למשפחות נפגעות סמים. א'־ה' 09.00־14.00 03־829970.
● אנוש – יעוץ למשפחות נפגעי נפש, 03־5400474, 03־5400672.
● יד ביד, אוזן קשבת לילדים לנוער ולהורים 24 ש'. 03־226027, 04־229488, 04־922222, 02־243358, אילת 09־76366, לחייל 222732, מ־17 עד 24.
● "אוזן קשבת" לנוער ולהורים. מרכז עירוני 6728697, 6734752, ג' 8.00־13.00, ד' ה' 16.30־19.00.
● "אל־סם" – רח' פקיעין 7, ימים א'־ה', 16.00־20.00, טל' 5463587, 54620276, 02־663902, 02־663828.
● חוזר למלחמה באיידס. מידע וסיוע 03־614576, 03־566380. ת.ד. 33602 ת"א.
● אלי, אלימות כלפי ילדים. 03־5430879, 03־261070 מ־08.00 עד 22.00.
● "הקו הלבן", אוזן קשבת להומוסקסואלים ולסביות. 03־292797. ימי א', ג', ה' מ־19.30 עד 23.30.
● קשת חולים – מוקד מידע רפואי. א'־ה': 08.00־19.00, ו': 08.00־12.00. טל' 03־6393355.
● מד"א – שירות רופאים לביקורי בית, וכוננות מד"א, שעות: 19.00 עד 07.00. טלפון חירום 101.
● חוד מוזן פרטי תורן, מר"ם, קהילת סלוניקי 9 (ליד כיתן) ת"א, 499978.
● אלכוהוליסטים אנונימיים. הפניה לפגישות 03־319281, 03־202951, 03־319845
● אלכוהוליסטים (24 שעות) 03־721161.
● אלכוהוליסטים אנונימיים ירושלים. 02־630524, 02־830092.
● "קשר לקשיש", א.ג.ל. 03־299089. א'־ה' 09.00־14.00.
● אוזן קשבת לגיל המבוגר רמת השרון ימים א'־ה' 16.00־20.00, טל' 5493244.
● נשים במצוקה. קו אדום 09־505728.
● ארגון הורים ארצי, אוזן קשבת לילדים ונוער, 24 שעות ביממה. 03־621515.
● "יד שרה" – שיקום והלוואה. ים 02־244242, ת"א 03־812304, חיפה 04־381704.
● "נתל"ה" – תמיכה בנוגעים של לקויות הומוסקסואלים טל' 03־587779.
● תמיכה נפשית לחולי סרטן, 02־433516.
● שירותי חירום פסיכיאטריים כולל ביקורי בית, טל' 03־544615, 03־6750750, 25888.

תרום דם ותציל חיי אדם

50 שנה עברו, והשיעור עוד לא נגמר

50 השנים שעברו מאז הנצחון על הנאצים במלחמת העולם השנייה לא הספיקו כדי להפוך את יום הנצחון, ה־8 במאי, ליום חג של ממש, מקור גאווה למנצחים. לכולם קשה: לארצות־הברית ובריטניה, שיש להן יותר מכל סיבה לחגוג, למדינות שהיו מענות וקורבנות בעת ובעונה אחת – ובראשן צרפת, וגם ליפן, המתקשה עדיין להתמודד באומץ וביושר עם עברה

אקונומיסט

הזה: איש אינו יכול לומר בוודאות כמה בני אדם נספו ביזה העולמית הרותחת. לשווח 48 מיליון? אולי יותר מ־60 מיליון. תלוי מתי ומהיכן מתחילים את ספירת הגוויות המבעיתה, ולנתונים של מתמטיקאים. מספיק לומר שחלק גדול מאוכלוסיית השתתף במלחמה במשך שש שנים, עד ליום הנצחון, או יום ה־V, ב־8 במאי 1945; וגם חלק גדול מאסיה – עד לשבוע מאוחר מעט יותר, יום ה־JV (או מסדמה המורכבת יום ה־PV – הנצחון השקט, במקום הנצחון על יפן), ב־15 באוגוסט.

בחודשים הקרובים יעברו מנהיגי העולם סדרה מתישה של לחיצות ידיים וטפיחות בגב. באווירה של אבל, יותר מאשר של שמחה לשם הנצחה, אך גם כדי להבטיח לעמיהם שמרחץ דמים דומה לא יתרחש עוד בקנה מידה עולמי כזה.

חמישים שנה עברו, והעדיין מתווכחים על נסיבות הסבך, מטאטאים אותן מתחת לשטיח או אפילו מכחישים אותן. "אפשר היה לחשוב שההיסטוריונים יגיעו להסכמה ביחס למאורעות העיקריים במלחמה", כותב ההיסטוריון הבריטי נורמן דייויס, ומציין שאין הסכמה כזאת כלל.

אחת הסיבות לכך היא אולי העובדה שליום השנה ה־50 הזה יש למעשה רק שתי מדינות – בריטניה וארצות־הברית – שיש להן יותר סיבות לחגוג מאשר לקונן. הם, הן אינן לחלוטין נקיות מאשמה. וינסטון צ'רצ'יל מיצה טוב יותר מכל אחד אחר את השאיפה למגר את הרוע. ארצו נלחמה בדרך כלל מלחמה נקייה, אמיצה ופלאת תושיה. בשלב מסוים אף ניצבה [illegible] 40, בריטניה לבדה מול היטלר. ובכל זאת, הפצצות הלילה על ערים כמו דרזדן והמבורג, שיחד עם התקפות אחרות של בנות הברית הביאו להרג של כחצי מיליון אזרחים גרמנים, נותרו מפוקפקות מבחינה מוסרית לא פחות מהפצצת הירושימה. אמנם, 65,000 אנשי חיל אויר בריטים מתו במלחמה, רבים בנסיונות ההפצצה האלה, ומתו גם 39,000 אזרחים בריטים, רבים מהם בהפצצות האויר הגרמניות; אפשר גם לקבוע כמעט בוודאות שפצצות ה־"A" הן שהביאו לסיום הטבח באסיה – ובכל זאת, במונחים אסטרטגיים, קשה יותר להצדיק את הפצצת דרזדן.

חזרה לאימפריאליזם

בריטניה גם סברה, בטעות גמורה, שהכוח האימפריאלי הוותיק ישוב אחרי המלחמה ויהיה מה שהיה לפניה. "חבר העמים הבריטי והאימפריה עומדים מאוחדים ומחוזקים יותר מבכל זמן אחר בהיסטוריה הרומנטית שלהם", אמר צ'רצ'יל בשידור הנצחון שלו ב־31 במאי. כמה שהוא טעה; וכמה מזיקה היתה – בין היתר לתשישות – השאננות והביצה הכלכלית שבאו עם הגלישה מהצנטרליזם של ימי המלחמה להלאמה של ימי השלום.

ארצות־הברית היתה המעצמה היחידה שיצאה מהמלחמה מנצחת ומרוויחה. הכלכלה שלה, שעדיין היתה בשפל כשעמדה על המסלול, המריאה בעוצמה על גב הייצור המלחמתי. היא היתה נדיבה בנצחונה – מגלה רוחב יד במישור החומרי ונטולת יצר נקמה. סמכותה המוסרית היתה חזקה. אך סימני שאלה מלווים גם את מעשיה של ארצות־הברית. בתחילה גילו האמריקאים הסתייגות ממעורבות כלשהי. ב־1939 נדמה היה שאירופה וגורלם של יהודים, צ'כים או סינים אינו מעניינם. הבידוד בתקופה שלפני המלחמה היה כמעט קטלני. במאי 1941 אישר הקונגרס החלש, ברוב של קול אחד בלבד, הצעת חוק להרחבת גיוס החובה. באותו קיץ הצביע רוב מוחץ של הרפובליקאים נגד האקט שסייע לבריטניה באופן מכריע להתחמש למול הפשיזם.

מעל לכל מציקה למצפונה של ארצות־הברית שאלת מוסריותה של פצצת האטום. הפצצות קונוונציונליות היו לא פחות קטלניות; יותר אנשים נהרגו מהפצצות האויר על טוקיו וערים יפניות אחרות בחודשי המלחמה האחרונים, מאשר בהפצצות על הירושימה ונגסקי (שם נספו יותר מ־200,000 בני אדם). האם אפשר היה להשאיר את שד האטום בבקבוק? נראה שלא. האם הפצצה הצילה חיי אדם בזה שהביאה לסיום המלחמה? נראה שכן. אבל משא האי־נוחות רובץ בכבדות של המדינה שהשתמשה באטום בפעם הראשונה.

בלי גאווה

ואולם, שמחתן של רוב המשתתפות האחרות ביום השנה הזה דווקא היא שנראית שלא במקומה. שם אפשר לחוש את הכאב והבושה של היסטוריה שנויה במחלוקת וידועת מניפולציה של מדינות שהיו אשמות וקורבנות; של אנשים שסייעו להשיג נצחון בקרבות רבי־תהילה נגד הפשיזם, אך שועבדו בידי המנצחים; ושל מדינות שמוגרו בידי הפשיזם ולא גילו שום גדולה ואצילות בתבוסתן.

אין עוררין על כך שהצבא האדום של ברית־המועצות עשה יותר מכל גורם אחר להרוס את הנאציזם המרושע. הוא איבד מיליוני גברים אמיצים – יותר מכל בנות־הברית יחד. כשלושה רבעים מחייליו של היטלר שמתו בקרב נהרגו בחזית המזרחית. העמים הסובייטיים, בעיקר הרוסים, גילו גבורה עילאית. שמונה מיליון חיילים סובייטים מתו, מתוכם יותר משלושה מיליון במחנות שבויים גרמניים. האזרחים הסובייטים סבלו סבל בל יתואר – מידי סטלין, כמו מידי היטלר. לפחות 600,000 מתו במצור על לנינגרד לבדה.

עם זאת, סיומה של המלחמה הביא לאינספור מיליוני בני אדם אחרים בברית־המועצות ובמזרח אירופה עוד סבל. עם הנצחון התרחב הדיכוי הקומוניסטי – שכבר היה אכזרי דיו תחת שליטת סטלין בגבולות שלפני־המלחמה – ובמשך 54 השנים הבאות תקף חצי מיבשת אירופה. באימפריה הסובייטית הורשה עוותה ההיסטוריה של המלחמה – כולל ההסכם הנאצי־רוסי ב־1939, חלקו של הקומוניזם בתנועת ההתנגדות האירופית, סיבה של השואה ומספר הקורבנות הסובייטים – בשקרים ובמרמה. מה שלא מותיר הרבה מקום לחגיגות יום ה־V.

עכשיו הרוסים מגלים יותר כנות. הם מודים במנצחר – בלי לנקוט את התירוץ הישן ולפיו סטלין "שיחק על זמן" מול היטלר – שמהלכיה של מזרח אירופה ב־1939־40 היו מוטעים לחלוטין. הסכם ריבנטרופ־מולוטוב, שאת קיומו הכחיש עד לפני שנים אחדות, מוצג היום בגלריית טרטיאקוב במוסקבה. באותה מידה הם מודים באחריות הסובייטית (שבעבר הטילו אותה על הנאצים) לרצח 62,000 קצינים פולנים בקטין ב־1940: הוראת הביצוע של סטלין מוצגת באותה גלריה. רוסים צעירים לא טורחים כמעט לגנות על שיעבוד מזרח אירופה ב־1939 ואחרי המלחמה. אבל קשה להיפטר מהרגלים ישנים: בהכנה ליום ה־V דובר מעט מאוד על תרומת בנות הברית למלחמה, שרוסים רבים עדיין סבורים כי ניצחו בה בכוחות עצמם בלבד.

המתנדנדים

מדינות שהובסו ונכבשו ראשונות בידי הנאצים מתקשות, לעתים קרובות, יותר מכל להתמודד עם האמת. רבות מהן היו קורבנות ומשתפות פעולה בעת ובעונה אחת. אוסטריה היא אולי הדוגמה המובהקת ביותר. ברוב המקרים היה רק מיעוט קטן, שהמשיך להתנגד באופן פעיל; מיעוט (גדול יותר בדרך כלל) שיתף פעולה באופן מעשי; הרוב הגדול הרכינו את ראשם והשפילו בעליבותם את מבטם – בעיקר כאשר עברו שם קרונות הבקר העמוסים יהודים.

אחרים התנגדו יותר מאחרים. מקום מיוחד שמור לפולין – קורבן כפול, שנשחט הן בגרזן הנאצי והן בזה הקומוניסטי. רבים מאלה שנמלטו לחמו באומץ לצד בנות־הברית. פעולות ההתנגדות של "צבא הבית" הפולני היכו שורשים יותר מכל תנועה אחרת באירופה הכבושה תחת שלטון הנאצים. באופן יחסי קיפחו את חייהם יותר פולנים מבני כל עם אחר, מלבד היהודים ואולי האוקראינים. אך גם לפולנים יש נקודה כאובה: האנטישמיות שלהם. בדרך כלל, מלבד כמה מקרים מאוד יוצאי דופן, הם סירבו לסכן את עורם בשביל יהודי פולין. את האשמה הזאת – המוצגת באופן בוטה מאוד בסרטו של קלוד לנצמן "שואה" – דוחים הפולנים בשאט־נפש ורובם מסרבים להתמודד איתה בכלל.

במקומות אחרים התגובה היתה מעורבת. נורבגיה גילתה רק תמיכה מעטה בנאצים; דנמרק הצליחה להבריח את רוב יהודיה לשוודיה השכנה, שהיתה נייטרלית באותה עת. הולנד הגיבה טוב יותר מבלגיה, שם נטו פלמים רבים לסייע ברצון. אבל יותר מ־90 אחוז מיהדות הולנד, שנאספה בצייתנות בידי מינהל הולנדי בעיקר, ניספו במחנות המוות. היום עוברים גם ההולנדים, באיחור, תהליך של התמודדות נפשית עם עברם.

מבין כל המדינות שנכבשו בידי גרמניה זאת המתקשה ביותר להתבונן במראה כבר 50 שנה היא צרפת. מעשיה נותרו ברובם מקור למבוכה, למיתוס ולהדחקה. משטר וישי נכנע באופן מחפיר לרצון הנאצים. נכונותו הנמרצת לחוקק חוקים אנטישמיים סייעה להבטיח שכל היהודים שגורשו מצרפת, מלבד 2,600 בני אדם, יומתו במחנות. תנועת ההתנגדות – שמנתה לפי ההערכות 20,000 בני אדם בינואר 1949, התרחבה ל־200,000 עד לקיץ והגיעה ל־300,000 ביום השחרור – הקיפה בקושי אחוז אחד מהאוכלוסיה. אורגיה של אלימות כלפי משתפי פעולה כביכול חסרו הבדור של סדר חוקי אחרי השחרור הכתימו עוד יותר את שמה של צרפת.

מבוכה בצרפת

עם זאת, עד לשנות ה־70 המשיכה צרפת – בעיקר הודות למאמצי הפטריוטיות, הגנרל שארל דה־גול – להנות מהמיתוס הנוח של היותה אומת הרזיסטנס. באחרונה הפר את השלווה הזאת גילוי פגות נוח, עם חשיפת יחסו המסורבל והמתלתל של פרנסואה מיטראן בביוגרפיה שלו. ממשאלי דעת קהל עולה דמות של אומה מבולבלת ונבוכה מתפקידה במלחמה. בשנה שעברה אמרו כמעט שני־שליש מהנשאלים שהמרשל פטן, ראש ממשלת וישי, צדק כשהתפשר עם היטלר, למרות הפצרותיו של דה־גול. רק 29 אחוז סברו שעל הצרפתים להרגיש שלא בנוח בעקבות מעשיהם בוישי.

המחשבה האופיינית כיום במדינות הקומוניסטיות לשעבר אינה ברורה יותר. הקריקטורה הקומוניסטית שציירה פרולטריון אסיר־תודה, המתגבר לפשיזם תחת הנהגתם של הרוסים האצילים, פינה את מקומו להפלגות ולעיוותים מסוג חדש. אוקראינה מפולגת מאוד בפרשנותה למלחמה, בהתאם לאזורים ולשייכות האתנית. לאומנים חדשים בכל מקום משתדלים מאוד לטהר מנהיגים מסוג האדמירל מיקלוש הורטי בהונגריה, שהתאימו עצמם להיטלר. ביוגוסלביה, שם מתו במלחמת העולם השנייה לפי הערכה מוגזמת, כנראה של טיטו, 1.2 מיליון אזרחים, מנפנפים הלאומנים היריבים בשורה שלמה של מספרים בשירות התעמולה שלהם וכדי להצדיק מלחמה, שבעיני רבים אינה אלא המשך ל־45־1941.

במדינות אסיה, שהיו פעם בשליטת יפן, חוזרת תבנית מבולבלת לא פחות, משולבת בחוסר רצון דומה לזכור את העבר במדויק. ההתנגדות היתה בדרך כלל מוגבלת. כמו באירופה, הרוב נכנעו ל"כוח עליון". הסינים נלחמו קשה וסבלו נוראות, אך ההיסטוריה שהם מציגים היום היא בעיקרה מכשיר אידיאולוגי. הקוריאנים, שסופחו לאימפריה היפנית ב־1910, שומרים על טינה קשה. הפיליפינים איבדו יותר ממיליון בני אדם.

חלק מאי־הבהירות במדינות אלה משקפת אמביוולנטיות שהורגשה באסיה עם פרוץ המלחמה הפסיפית. אסייתים רבים חשו, כי אף שיפן אינה מלאך צחור כנפיים, הרי היא לפחות מסייעת במיגור הקולוניאליזם הלבן. אזרחי אינדונזיה סבלו סבל רב, והסידו את השלטון ההולנדי. אחרים גילו תולשה לנוכח דברי הולקת של היפנים. למרות שארצו איבדה 150,000 אנשים במלחמה מצהיר עכשיו ראש ממשלת מלזיה, מהתיר מוחמד, שמה שהיה היה ושעל האסייתים, כולל היפנים, להפסיק להיכנע לאירופים. אפילו אוסטרליה להוטה לקבור את העבר; היא מעדיפה כעת באופן רשמי את נוסחת ה־PV על פני ה־JV.

המפסידים הרשמיים מציעים את הדוגמאות הטובות ביותר ללקחים מניתוח עצמי. ראשית, איטליה. כמו בצרפת, תפס כאן מיתוס האומה ההתנגדות במשך רוב מחצית המאה. הפלישה הכפולה – של בנות־הברית מדרום, ושל הגרמנים מצפון, אחרי כניעתה ב־1943 – היתה גם השפלה כפולה. אבל במצפון הציבורי נשארה האמת – כי להתנגדות האיטלקית היה רק תפקיד שולי במיגור הפשיזם – מוצנעת. ביום השחרור, הנחגג כבר שנים ב־25 במאי, בקושי מוזכר חלקן של בנות־הברית בהקשר לחופש הזה. שקר נוסף – כאילו נושא העם האיטלקי באחריות קטנה מאוד לפשיזם עצמו – טופח אף ביתר הצלחה. לא נשמעו התנצלויות גדולות על התוקפנות האיטלקית באפריקה או בבלקנים. אבל כעת, כאשר הדבק הפוליטי האנטי־קומוניסטי האיטלקי נמס והקונצנזוס הישן התמוטט, מתחילות האמיתות הבכורות להישמע.

השוואה לא מוצדקת

קשה, לעומת זאת, למצוא פגם בנסיונה של גרמניה למחוק את כתם הנאצים. התנצלויותיה הכנות והחד־משמעיות בפני הקורבנות – היהודים, פולנים ואחרים – התקבלו. הליברליות והדמוקרטיות שלה אינן נתונות לערעור. למרות שבוויכוחים במסגרת האיחוד האירופי מוכר כחצי קול עברה הנאצי של גרמניה (הצורך "לעגן" את גרמניה באיחוד משמש נימוק מוביל בקרב תסידיה), מעטים ינסו למנוע ממנה לקחת חלק בפעילות בינלאומית, כולל שיגור יחידות צבא למדינות אחרות.

באופן טבעי צצות בגרמניה, כמו בכל דמוקרטיה, מריבות סביב העבר. הימין הלאומני להוט יותר מכל "לצאת מתחת לצלו של הנאציזם", כפי שהגדיר זאת פרנץ יוזף שטראוס המנוח, ולהפסיק את מה שנתפס כהשפלה עצמית, התנצלות מתמשכת והכחשת כל הטוב בהיסטוריה הגרמנית, מלבד ה"סטיה" של 45־1933. מאז סוף שנות השמונים מנסים היסטוריונים רוויזיוניסטים בראשות ארנסט נולטה לטעון שהנאציזם היה תגובת נגד מוגזמת לתופעה המזיקה של הקומוניזם הבולשביקי: אחרי הכל לנין הוא שניסה למחוק קטגוריות שלמות של בני אדם.

הלמוט קוהל מועד לעתים כשהוא מתנהג – "בלי לאמר" אותו [illegible] לדברים שבהם הימין הלאומני [illegible] אותם שגם הגרמנים היו קורבנות, ש־14 12 מיליון מתוכם הוגלו באכזריות מהטריטוריות המזרחיות אחרי המלחמה, שמיליוני גרמנים פשוטים, שבקושי היו אחראים לגהינום העולמי, מתו בו, שהעונש של חלוקה בת 44 שנים של מולדתם היה חמור דיו. אך המנהיגים הגרמנים מאז המלחמה מכירים בפירוש באחריות המכרעת של ארצם לפרוץ המלחמה וביצירת שיטת חיסול גזעי שאין לו מקביל בהיסטוריה המודרנית.

אילו רק יכלה יפן להתבונן בעברה באותה מידה של יושר. בתקופה שמאז התקפתה על חבל מנצ'וריה בסין ב־1391 ועד לכניעת הקיסר 41 שנים לאחר מכן מתו מיליונים במלחמה, במחנות מעצר, בהפצצות וברעב. מעשי הזוועה של היפנים נודעו לשמצה. ב־1937, עם כיבוש ננג'ינג, טבח הצבא היפני לפחות 100,000 סינים, רובם אזרחים. יפן אילצה לפחות 100,000 נשים לשמש "נשות חיק" שהעניקו שירותים מיניים ליפנים. יחידות רפואיות ביצעו אלפי ניסויים, כולל בביתור אנשים חיים, באזרחים סינים ובשבויי מלחמה של בנות־הברית.

בזוות מנילה, מעשי הטבח בסינגפור, היחס הנורא לשבויי מלחמה, שכשליש מהם מתו במחנות, מצעד בטאן הכפוי בפיליפינים (שם נהרגו 33,000, מתוך 87,000 שבויים חיילי בנות־הברית) – כל אלה מרכיבים את כתב ההרשעה נגד יפן בעוון מיליטריזם אכזרי. יפן מעולם לא הודתה בפה מלא בגודל הזוועה של המאורעות האלה ובאחריותה לפריצת המלחמה הפסיפית. עוד ב־1989 אמר ראש ממשלה יפני שבעניין האחריות למלחמה "ניתן להיסטוריונים להחליט בעתיד".

צדק של מנצחים

אחת הסיבות שהביאו להשמטת הבלים כאלה היא החלטתה של ארצות־הברית להשאיר את הקיסר הירוהיטו בשלטון. משפטי טוקיו לפושעי מלחמה נראו לרוב היפנים כמו גילויי "צדק של מנצחים": האדם שבשמו נלחמו לא נפגע כלל שעה שחלק מאלה שפעלו למענו הוצאו להורג. שלא כמו גרמניה, יפן התקשתה להינתק מ"גיבורי" עברה. לא היתה לה מסורת כלשהי של ליברליזם ופלורליזם לחזור אליה. אחרי המלחמה האמריקאים נזקקו לבירוקרטיה היפנית הישנה לצורך ניהול העניינים עוד יותר משהזדקקו בנות־הברית לזו הנאצית. 14 שנים אחרי תום המלחמה מונה האיש שארגן את מערכת עבודות הכפייה בזמן המלחמה לתפקיד ראש ממשלת יפן.

ועוד בניגוד לגרמניה: שעה ששם ניסחו משפטנים גרמנים את החוקה החדשה, ביפן עשו זאת האמריקאים. ב־1951 השיגה ארצות־הברית זכויות של עצמאות כמעט מלאה בבסיסים ביפן, שהודיותר שלה על שימוש בכוח יצר תחושת תלות בארצות־הברית בענייני חוץ. היתה ביפן שאחרי המלחמה תמימות דעים שאין מקום לוויכוח חופשי. שאלות של אחריות אישית ורגשי אשמה, של נאמנות והקרבה עצמית, של מאבק באויבים בני גזע נחות יותר – עדיין לא נתפסות שם באופן שהן נתפסות במערב. הטלת פצצות האטום נתנה ליפנים רבים תחושה מרגיעה של איזון, המביאה לקידוש הפציפיזם כתשובה למלחמת העולם השנייה. כל הצדדים, הם טוענים, היו קורבנות. המושג של מלחמה צודקת מוטעה: המלחמה עצמה היא הבלתי־צודקת. לא משנה מי פתח בה. "כולנו אשמים".

מאז שהסתיים המשטר החד־מפלגתי כביכול לפני שנתיים, כשהליברלים־דמוקרטים איבדו את השלטון, נשחק כנראה קונצנזוס השתיקה והאיחוד המוסרי: בדרכים תת־קרקעיות ועקיפות מגששים היפנים, כמו כולם כמעט, אחרי הדרך ליתר כנות בהתייחסותם לעבר. למרות שכמעט אינם עוסקים במעשי הזוועה וביחס השפל לשבויים, ספרי הלימוד ביפן נעשו מדויקים יותר. ב־1992 הביע הקיסר (החדש) חרטה בביקורו בסין (אמנם, רחוק מכריעת הברך של וילי ברנט בגטו וארשה). גילויים דומים של צער הופגנו כלפי הדרום־קוריאנים. כמה ראשי ממשלות הביעו התנצלויות מלאות, אף שלעתים מפותלות, יותר – אך הן לא היו כנות כמו זו האחרונה של טומיצ'י מוראיאמה. פוליטיקאים יפנים נאבקים עדיין סביב הצהרה מקיפה יותר, המביעה התנצלות על המלחמה. רוב הסוציאל־דמוקרטים רוצים בה; ליברל־דמוקרטים רבים מתנגדים.

אבל, למרות שהגדלת הסיוע היפני למדינות כמו סין היא צורה שקטה של כופר־דם, יפן רחוקה עדיין מאוד מהתודעה הקולקטיבית והניתוח העצמי של הגרמנים. עליה עוד להגיע לנקודה שהאמון בה יהיה מספיק כדי שתסיר את חוקתה הפציפיסטית ותצעד קדימה כמנהיגה אזורית שאפשר לסמוך עליה, כפי שסומכים היום רוב האירופים על גרמניה. שעה שסין מותחת את שריריה וארצות־הברית שוב שומעת את צופרי הבדלנות, נדרש משקל הנגד של יפן הדמוקרטית תדירה יותר מאי פעם. אבל רק אחרי שתתמודד באופן שלם יותר עם עברה. זה יהיה הנצחון הפסיפי האמיתי.

קוהל. גרמניה מתקשה להתבונן במראה

סטלין, צ'רצ'יל וטרומן בפוטסדם. הפצצות מפוקפקות מבחינה מוסרית

הקיסר הירוהיטו. מעשי זוועה שנודעו לשמצה

דה־גול. מיתוס: אומת הרזיסטנס

נשים בספורט

הכדורגלניות של פורטוגל

ההתאחדות הכדורגל בפורטוגל עושה מאמצים רבים להכניס לתודעה של ראשי החינוך במדינה שמרנית זו, כי כדורגל אינו ספורט גברי וגם הנשים יכולות לקצור בו הצלחות ברמה העולמית. ולמועדוני הכדורגל ברחבי המדינה הבטיחה ההתאחדות תמיכה משמעותית אם יעניקו הזדמנויות לנשים להגשים את עצמן על כר הדשא

מאת שמואל טל

כדורגלני נבחרת פורטוגל עושים באחרונה חיל. על פי כל הסימנים, הם יעפילו לטורניר גמר אליפות אירופה בכדורגל, שיתקיים בקיץ הבא באנגליה, וגם שם יהיה להם מה לומר. אבל עוד קודם לכן אמור הכדורגל הפורטוגלי לזכות בהישגים – הפעם דווקא מכיוון האגף הנשי שלו.

כאשר החליטה התאחדות הכדורגל הפורטוגלית לחדש את פעילות של נבחרת הנשים הלאומית בעונת 1993/94, לאחר העדרות בת עשר שנים מהזירה הבין־לאומית, לא האמין איש מראשיה כי כבר בתום עונה אחת יהפכו הכדורגלניות הפורטוגליות לנבחרת שיש להתחשב בה.

זה התחיל כאמור ב־1993. במטרה לבחון את מצב הכדורגל הנשי באירופה, את רמתו ואת צורת הטיפול בו, יצאה משלחת רמת דרג מטעם ההתאחדות הפורטוגלית לאיטליה, שם נערך שלב הגמר של אליפות אירופה. משחק הגמר הפגיש אז את הנבחרת המארחת – איטליה – עם נציגת הגוש הסקנדינבי החזק, נבחרת נורווגיה.

זמן קצר לאחר מכן שובצה נבחרת הנשים הפורטוגלית יחד עם האיטלקיות בבית המוקדם לקראת אליפות אירופה 1995.

העבודה עם הנבחרת הלאומית החלה במבצע לאיתור הבנות המתאימות לרמה הבין־לאומית, מתוך סגל רחב בן 70 נשים. הסינון לא היה, מפני שכל המשתתפות הפגינו רצון עז להתקבל לסגל. בסיומו של דבר נותרו 22 הטובות ביותר שנכנסו למעגל של אימונים הכנה לקראת המשימות העתידיות.

הפתיחה היתה כרגיל קשה. הבנות חסרו נסיון ומשחק הצוות שלהן לקה בחסר. התוצאה הפסדים בסדרה משחקי ההכנה. אולם במשרדי ההתאחדות לא נשברו, הביעו תמיכה בלתי מסוייגת בנבחרת וקיוו לתוצאות משופרות בעתיד.

דחיפה חזקה קיבלו הפורטוגליות מהקשרים שיצרו עם נבחרות עדיפות עליהן, הן ברמה והן בארגון. בעיקר ניכר הדבר בקשר עם המדינות הנורדיות (שוודיה, נורווגיה הנמרק – שהן מחזיקות ביבשת ובעולם) שהאצילו מנסיונן על הבנות מחצי האי האיברי.

תוצאות ראשונות לקשר הזה ניתן היה לראות בטורניר שנערך במארס 1994 בהשתתפות הנבחרות הנורדיות, פורטוגל, ארה"ב ופינלנד.

השיעורים הראשונים שקיבלו הפורטוגליות היו צורבים וכואבים. זה כלל תבוסה נגד אלופת העולם, נבחרת ארה"ב (5–0) והפסד מול השוודיות (0–3). אולם במשחק השלישי – נגד הפיניות – כבר יכלו הפורטוגליות לחגוג את נצחון הבכורה שלהן.

זו היתה רק המנה הראשונה. מיד אחרי הטורניר נכנסה הנבחרת הפורטוגלית למעגל משחקי אליפות אירופה וניצחה, בשלב המוקדם, את נבחרות סקוטלנד ואיטליה. הנצחון על האיטלקיות היה סנסציוני מפני שהושג על אדמת איטליה בדיוק שנה אחרי שסיור הלימודים בצ'כנה הסתיים בתבוסה לאיטלקיות.

השנה הפכו הפורטוגליות לכוח משמעותי בכדורגל, הנשי. היריבות מתייחסות אליה ברצינות ונותנות לה את הכבוד הראוי לה, ולמרות שאת אליפות העולם הקרובה שתהיה בחודש יוני הקרוב בשוודיה יראו הכדורגלניות הפורטוגליות רק מעל מסכי הטלוויזיה, אסור להקל בהן ראש. כל הסימנים מורים שבאליפות הבאה, בעוד שנתיים, יתנוסס השם פורטוגל ליד שמן של הנבחרות הטובות ביותר.

וכדי לקרב את המטרה, עושה ההתאחדות בפורטוגל מאמצים רבים להכניס לתודעה של ראשי החינוך במדינה שמרנית זו, כי כדורגל אינו ספורט גברי וגם הנשים יכולות לקצור בו הצלחות ברמה העולמית. ולמועדוני הכדורגל ברחבי המדינה הבטיחה ההתאחדות תמיכה משמעותית אם יעניקו הזדמנויות לנשים להגשים את עצמן על כר הדשא.

ומי יודע, אולי יום אחד, בעתיד הלא כל־כך רחוק תקום לפורטוגל אוסביו (כוכב כדורגל שניווט את כדורגלני פורטוגל למקום השלישי בעולם בשנות ה־70) ממין נקבה.

איזי לונג ממליץ ולהיפך

לא צריך מימונה

תראו שעוד יגיע היום וההיסטוריון שיכתוב את תולדות כור ההיתוך וקיבוץ הגלויות, יגלה לחוקרי העתיד את החלק העצום שלקחה "סוגת" בקירוב הלבבות וההבנה בין עולי צפון אפריקה והמהגרים מאירופה.

איך?

במסגרת הסידרה "אחד אחד" הוציאה "סוגת" לשוק קוסקוס שצריך לעשות אותו כדי להבין את הפלא.

הקוסקוס ארוז בשקית פלא שהכנסתה למים רותחים למשך 1.5 דקות מכינה לך קוסקוס, שכמו שכבר אמרתי, צריך רק לאכול אותו כדי להבין את הפלא.

כל אריזה מכילה 2 שקיות כאלה, שכל אחת מהן מספיקה בקלות לשני רעבים.

המחיר: 5.59 לקופסה.

אז בשביל מה צריך מימונה?

היוגורט והפרפראזה

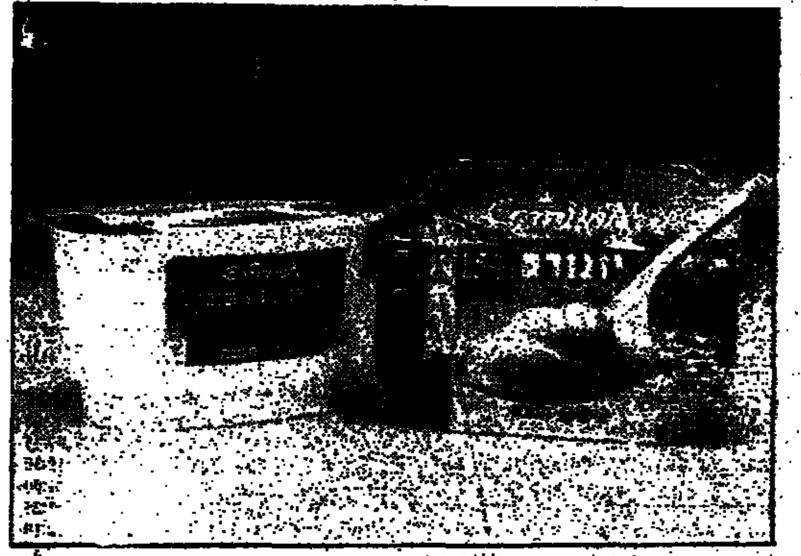

כפרפראזה על המשפט המפורסם "תרבותו של עם נמדדת בכמות הסבון שהוא צורך", [illegible] "רווחתו של עם נמדדת במספר מיני היוגורט שאתה מוצא על מדפי המרכולים שלו".

וגם אם זה לא נכון, אז לידיעתכם, ליוגורט אמי "3%" השוויצרי, המיוצר בתנובה, נוסף בן דוד "יוגורט אמי 1.5%", שגם הוא, כבן דודו הוותיק והשמן, מועשר בסיבים תזונתיים, מוגש בגביע אמבט, בתכולה של 150 מ"ל ומחירו 1.20 לצרכן.

ומי שטוען שהאינפלציה משתוללת ומצבנו הכלכלי מעולם לא היה רע יותר, תורקו עליו יוגורט ונראה איך שהוא יגיב.

ומה אכלנו קודם?

כשאתה רואה את הפרטים על ההמבורגר הענק שהתחילה "הוד לבן" לשווק לאחרונה, איך הוליסה החברה להקפיץ את ההמבורגר כיתה, איך היא מייצרת עכשיו את ההמבורגר שלה כמו באמריקה 150 גרם – לא פחות – עשוי 100% בשר בקר, ללא תבלינים, ללא תוספות, באריזה של שלוש יחידות "מעוצבת בבהירות (??) ובצורה אטרקטיבית" ועולה לצרכן 11–13 ש"ח ליחידה;

וכשאתה קורא את כל אלה, אתה מתפעל כמובן, אבל שאלה אחת מנקרת במוחך ולא מרפה:

"ומה אכלנו קודם?"

ולמי שמעוניין בדעתי... אפילו שני הבנים טענו שכזה הם עוד לא אכלו.

בני נוער ממשיכים לבטא סטריאוטיפים מיניים בבחירת מקצוע

מכון הדסה לייעוץ בבחירת מקצוע ערך סידרת מחקרים כדי לגלות אם קיימים עדיין הבדלים בין בנים ובין בנות בתחומי הכשרים, הנטיות, מגמות לימוד ומקצועות עתידיים. למרות הכשרים הזהים, אנחנו עדיין רחוקים משיוויון מלא

מאת אילה זמרוני

מכון הדסה לייעוץ בבחירת מקצוע מפרסם בימים אלה חוברת חדשה ובה מימצאים של עיקרי המחקרים שנעשו ביוזמתו, המתמקדים בהבדלים בין בנים לבנות בישראל, מבחינת הכשרים, הנטיות, מגמות לימוד ומקצועות עתידיים.

בתחום הכשרים – נמצא כי ההבדלים בין בנים לבנות הם מזעריים. את רובם ניתן לייחס להבדלים בדפוסי ההתנהגות בעת הבחינה שנערכה לבדיקת התחום הזה. מסתבר, שבנים נוטים לעבוד מהר יותר וגם להרבות בניחושים, יותר מאשר בנות; ואילו הבנות מגלות יותר סבלנות ודיוק בביצוע המשימות שהוטלו עליהן.

בתחום הנטיות המקצועיות – נראה כי בני הנוער עדיין, על סף שנות ה־2000, ממשיכים לבטא סטריאוטיפיות מינית בבחירת תחומי עניין מקצועיים. סטריאוטיפיות זו באה לידי ביטוי בפערים הגדולים בין המינים, במיוחד במשיכה שלהם כלפי תחומי הטכנולוגיה (בנים) והשירות (בנות). יחד עם זאת, ניכרת בקרב הבנות מגמה של שינוי, המתבטאת במשיכה מוגברת לתחומי העסקים והמדע, תחומים שנחשבו בעבר ל"גבריים".

ברמת השאיפות – נמצא כי לבנים רמת שאיפות גבוהה במעט יותר מזו של הבנות.

בבחירת נתיב לימודים – כצפוי, הנתיב העיוני הוא הנתיב המועדף על ידי רוב התלמידים. 54% בוחרים בו לעומת 31% הבוחרים בנתיב טכנולוגי או מקצועי אחר. העדפה זו קיימת אצל שני המינים, אך בולטת במיוחד בקרב הבנות.

תופעה זו חוזרת על עצמה אצל תלמידים מהמגזר העירוני והקיבוצי, ואילו בעיירות הפיתוח מצטיירת חלוקה ברורה יותר של העדפות מיניות: אחוז גבוה של הבנים מעדיפים את הנתיב הטכנולוגי־מקצועי, ואילו רוב הבנות מעדיפות את הנתיב העיוני.

בבחירת מגמות לימוד – בנתיב העיוני, הכיוון ההומניסטי ברובו עדיין הוא נחלת הבנות, אך ישנו שינוי מסויים, המתבטא בכך, שגם הכיוון הביולוגי הפך ל"נשי". הכיוון הריאלי מושך אומנם יותר בנים כמו בעבר, אך הפער בהעדפתו, על ידי בנים לעומת בנות, הולך ומצטמצם. מגמה זו בולטת בעיקר במיגזר העירוני. [illegible]

בנתיב המקצועי, בולטת במיוחד הסטריאוטיפיות המקצועית של כל מין: בנים מעדיפים אלקטרוניקה, חשמל ומכונות, ואילו בנות בוחרות במקצועות המינהל והאופנה.

בחשיבות שמייחסים לשיקולים בבחירת המקצוע – נמצאו הבדלים בחשיבות שמייחסים בנים ובנות לשיקולים שונים בבחירת מקצוע. בנים נותנים משקל רב יותר מבנות לשיקולים כמו שכר (כסף), סטטוס ובמידה מסויימת גם להתפתחות מקצועית. בנות נותנות יותר משקל מבנים לשיקולים כמו אווירה חברתית, עניין בעבודה וגמישות בשעות עבודה.

בבחירת מקצועות עתידיים – גם כאן ניכרת תפיסה סטריאוטיפית למדי של עולם המקצועות. אצל שני המינים צויין מקצוע המשפטים כמקצוע המועדף מבין עשרת המקצועות המבוקשים ביותר; כמו כן משותפת גם הבחירה ברפואה ובעסקים (אם כי בסדר עדיפות שונה). אך עדיין, לגבי שאר שבעת המקצועות, קיימת בחירה שונה לגמרי אצל הבנים לעומת הבנות. בנים מעדיפים עיסוק בספורט, מחשבים, אלקטרוניקה, חשמל ומקצועות ההנדסה ואילו בנות בוחרות בפסיכולוגיה, עיצוב אופנה, תיאטרון, קולנוע והנהלת חשבונות. גם כשבודקים זאת בקרב מגזרי יישוב שונים, מוצאים כי רב המשותף בין בני אותו מין על פני המשותף בתוך מגזר היישוב הספציפי.

אפשר לסכם את ממצאי המחקרים ולומר, כי ההבדלים בכישורים בין המינים הם זניחים כלומר, שמבחינת הרכב הכישורים בנים ובנות מתאימים באותה מידה למיגוון המקצועות הקיימים. ההעדפה המקצועית השונה מאוד של בנים ושל בנות נובעת, אם כך יותר, מתהליכי חיברות שונים ולאו דווקא מנתוני כושר שונים.

באה מאהבה

גלריה חדשה, מיוחדת לאמנות הקרמית, ברחוב רש"י בתל־אביב

מאת תרזה איזנברג

ברחוב רש"י מספר 36 בתל־אביב נוסדה לפני שלושה חודשים גלריה חדשה, לאמנות שעד כה לא מצאה לה בית משלה בארץ: אמנות הקרמיקה. את הגלריה, גאיה שמה, מנהלת תרצה ילון קולטון, קרמיקאית ופסלת בעצמה. אומרת ילון קולטון: "הגלריה החדשה באה למלא חלל בתצוגות האמנות הפלסטית שאינה כוללת בדרך כלל את אמנות הקרמיקה. עשינו נסיון ליצור במה מכובדת למדיה הקרמית ולהדגיש את ערכו האמנותי של האובייקט הקרמי.

"הגלריה תציג אמנות בת זמננו, עבודות בעלות רעיון וייחוד חומרי, בתערוכות שבהן ניתן ביטוי הולם למושג הרחב של העיצוב הקרמי.

"תהיינה תערוכות מתחלפות קבוצתיות ותערוכות אמן יחיד, וכין התערוכות תתקיימנה תצוגות של אוסף הגלריה לפי נושאים או לפי טכניקה."

בימים אלה מציגה הגלריה תערוכה קבוצתית תחת הכותרת "אוסף רקו".

מהו רקו?

תרצה מסבירה: "רקו היא שיטת שריפה יפנית מהמאה ה־16, הקשורה לפילוסופיית הזן־בודהיזם ולטקס התה היפני. המלה רקו ביפנית פרושה: תענוג. השיטה הובאה למערב על ידי ברנארד ליץ' בתחילת המאה העשרים, ואומצה בהתלהבות באירופה, בארה"ב וגם בארץ. אמנים שונים, בתקופות שונות, שינו את האלמנטים הטכניים של התהליך והתאימו אותם לתפיסתם ולצורכיהם האמנותיים.

"הכלי נעשה מחומר (הקרוי בפי העם בטעות 'חימר'), העמיד בשינויי טמפרטורה קיצוניים. את הזיגוג שורפים בטמפרטורה של כ־1000 מעלות, הכלי הלוהט מוצא מן התנור בעזרת מלקחיים, מעושן בעלים בוערים ומקורר במים."

בתערוכה המוצגת עכשיו ב"גאיה" משתתפים: ג'קרנדה קורי, אודי אבן, הילדה מירום, יהודית חלפון, מרק יודל, שרה פלי (ורצמן), חוה טיגר, שרון פקטורוביץ, דורון יעקובי ויעל עצמוני. כולם אמנים העוסקים במדיה הקרמית לצורותיה השונות.

"זוהי הזדמנות נפלאה", אומרת תרצה ילון קולטון, "לראות כיצד מתוך אותה נקודת התחלה בסיסית מתגבשות צורות ביטוי ואסתטיקה השונות זו מזו."

גלריה גאיה שוכנת, כאמור, ברחוב רש"י 36 ושעות הפתיחה שלה הן: בימים א–ה בין השעות 17:00 ו־19:30, ובימי שישי מ־10:00 עד 14:00.

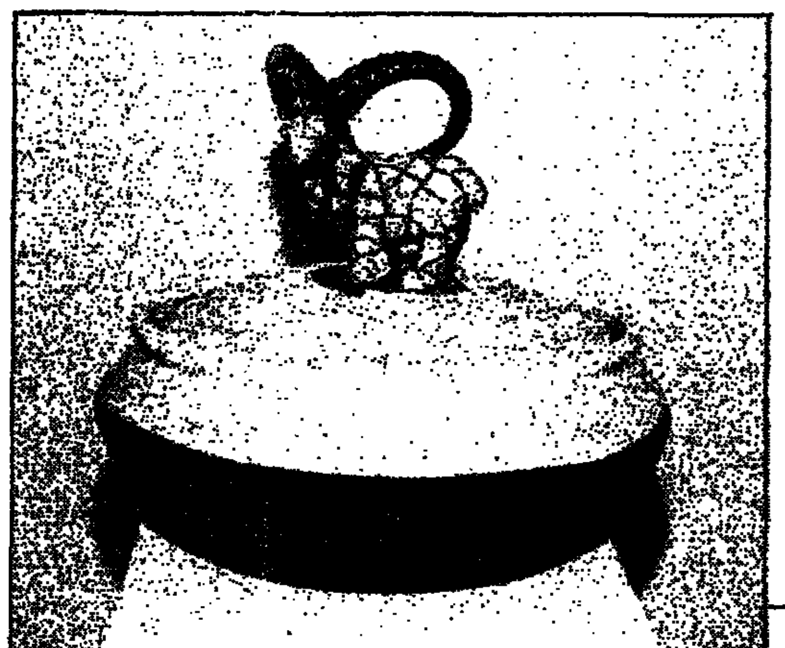

עבודה של אודי אבן.
צילומים: ניר גורן

עבודות של ג'קרנדה קורי

תיאוריות מדעיות

המבול בא מלמטה

מאת אודי עורן

"נראה שעם עליית פני הים, כתוצאה מהפשרת הקרחונים, נפרצו מיצרי הורמוז, וגל מים גדול ביותר שטף את איזור המיפרץ הפרסי. יתכן שבגלל עוצמתו הרבה, הוא פגע גם בדרום ארם־נהריים".

זוהי התיאוריה המדעית שהציגו ד"ר יואל רן ובנו עופר מאוניברסיטת חיפה, לאגדת המבול בסיפורי התנ"ך. הם השמיעוה בכנס השנתי של האגודה הגיאוגרפית הישראלית, שנערך זה לא מכבר באוניברסיטת חיפה.

וכך מציעים שני המדענים: "הסיפור על המבול מקורו בדרום ארם־נהריים. הוא מופיע בסיפורי היסטוריה אחרים שמקורם באיזור הזה. לכאן יש לשייך גם את סיפור המבול שבמקרא, מכיוון שמוצאו של אברהם אבינו הוא מדרום ארם־נהריים (אור כשדים). קשה להניח שסיפור זה הינו חסר בסיס.

"עומק המיפרץ הפרסי הוא פחות מ־200 מטרים, לפי כל המפות המצויות, ויש להניח שהעומק של חלק גדול ממנו, ובכלל זה מיצרי הורמוז, הוא פחות מ־100 מטרים. ידוע שמיפלס מי הים בתקופת הקרח האחרונה היה נמוך בכ־120 מטרים ממיפלס הים הנוכחי. יתכן, איפוא, שהמיפרץ הפרסי היה יבש ברובו בתקופת הקרח האחרונה, והיווה המשך של שאט אל־ערב.

"מתקבל על הדעת שבחלקו התחתון של איזור זה נמצא אגם שלתוכו התנקזו מי הנהרות הגדולים. יתכן אף שבשטח המיפרץ הפרסי גרו חלק מהאבות של תושבי ארם־נהריים", ציינו בעלי התיאוריה. כאן הם דיברו על הפשרת קרחונים שהעלתה את פני הים, מה שגרם, לדבריהם, לפריצת מיצרי הורמוז, ובעקבותיה – לגל מים אדיר ששטף את המיפרץ הפרסי, שבגלל עוצמתו הרבה הוא פגע, כאמור, גם בדרום ארם־נהריים, שם אור־כשדים המיקראית.

"תופעה קשה זו נשמרה במסורת, (נראה שעם הזמן השתנה סיפור זה, וכתוצאה מכך התפתח הסיפור על המבול הגדול ששטף את העולם", אומרו ד"ר יואל ועופר רן.

ע. צופיה / היום בטלוויזיה

לראות	לנסות	לוותר

צהריים עם סופר

ערוץ 2 מגיש היום תוכנית שהיא חגיגה לאוהבי הסופר קורט וונגוט, ולמי שלא מכיר את ספריו תהיה זו הזדמנות לשמוע את הסופר מתאר את השקפת עולמו ולנסות, בעקבות כך, להכיר את ספריו של אחד הסופרים האמריקאים הבולטים בשלושים השנים האחרונות.

קורט וונגוט נולד באינדיאנפוליס ארה"ב להורים שהיגרו לשם מגרמניה, התגייס לצבא האמריקאי ובמלחמת העולם השניה היה בדרזדן בזמן שהופצצה קשות והוחרבה. חויה קשה זו היתה המקור לספר האנטי מלחמתי מהחריפים ביותר שנכתבו, המפורסם ביותר מבין ספריו – "בית מטבחיים 5". בכל יצירותיו עוסק וונגוט בטבע האנושי, בהשפעת המדע והטכנולוגיה על האדם, ובכוחם של תהליכים כלכליים בחיי הפרט. הסאטירה והביקורת מובלעות בתוך העלילות המעניינות כלשעצמן, ובאילו רוק של שיגעון פרוש עליהן.

בתוכנית מספר וונגוט הפציפיסט, דמוקרט ואיש תנועת "הירוקים" איך החל לכתוב וישוחח על יצירתו ועל השקפותיו. מומלץ גם למי שלא קרא את "עריסת החתול", "ארוחת בוקר של אלופים", ו"הוקוס פוקוס" – ספרו האחרון. חבל רק שערוץ 2 לא מייחס לתוכנית סיכויי רייטינג גבוהים, ומקרין אותה בשעה, שרק מי שעיתותיו בידו, או מכשיר וידאו בסלונו יוכל לצפות בה. עין, מעריצה של וונגוט, מקווה שלא תשכח להקליט.

דיוקן: קורט וונגוט, ערוץ 2, 13:00

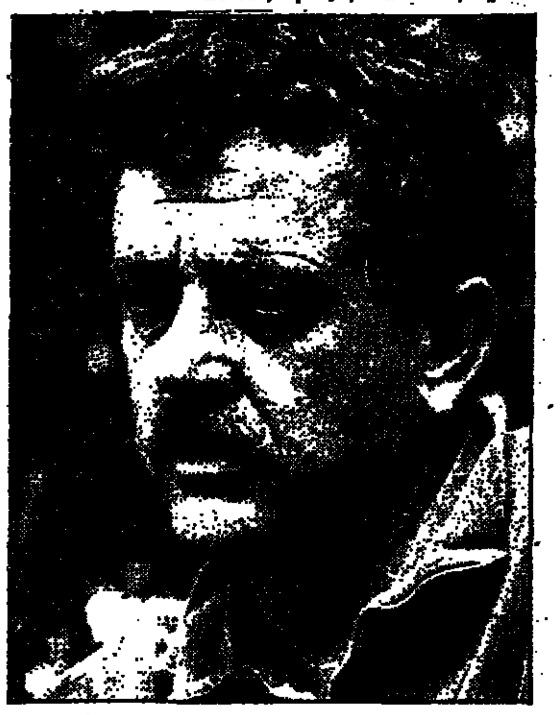

לראות	לנסות	לוותר

הוליווד בעיני עצמה

צירוף שלא יכול לאכזב: המפרי בוגרט האניגמטי, אווה גרדנר היפה (באמת) וג'וזף מנקייביץ', במאי שנון וציני, חבר לסרט הזה, שביים מנקייביץ' בשנת 1954. הסרט הוא סאטירה על הוליווד, על פאשיום, על עשירים, המגולמת בתוך סיפור סינדרלה: במאי הוליוודי (בוגארט) מגלה במדריד רקדנית המופיעה בקברט (אוה גרדנר). היא מספרת לו כיצד נמלטה במהלך מלחמת האזרחים מהתקפה אווירית, הוא לוקח אותה להוליווד, מתחים אותה על חוזה, היא נהיית לכוכבת גדולה אבל סופה הוא טראגי. לראות וגם להקליט.

"תירוזה היהפה", הצגה שניה, 22:00

טלויזיה

חינוכית

08.00 אסכולות. סדרת שיחות על שלום ושלמה, התעצמותה של אירופה המערבית הנכרית הקרולינגית.
08.30 חברה. סיפורים מכוחים. גירושין. (תרגום לעברית).
08.55 הבנת הנקרא. בספר העניינים 21. שכנות משנה (ב).
09.10 טבע. בממלכת בעלי החיים. גמל שלמה.
09.25 הגיל הרך. פרפר נחמד. זה קורה בירושלים.
09.45 פשוט אמרו לא. משחק חרש. (ב).
10.00 ספר משמחה. "לבבי". ויאלוג עם צלמים.
10.30 היסטוריה גלילית. לאן יהודים לפני צרת הבסר.
11.00 אנגלית.
11.10 לראות השכן. העשרה מתמטית – דיאגרמות וחלקים (ב).
11.35 יהדות. מושגי יסוד ביהדות. זאת התורה (ב).
12.00 מדעי החיים. תהליכי חיים בטבע. התפתחות הקווים.
12.15 מתמטיקה. וקטורים. מציאת סכום וקטורים.
12.25 מלים. בנק המידע. שלום והר מתרגום לערבית.
12.35 צרפתית.
12.50 מוסיקה. בייטס באולפני מאגת. קונצרט ססום.
13.15 זה"ב. לילדים אין גלמים.
13.30 הקוסם מארץ עוץ. סדרה מרובבת בהנפשה. (החוק) חוזרת.
14.00 מיקי עם חמוי. סדרה מרובבת בהנפשה. הסר שפורסר (ב).
14.15 אושפז. תכנית מקורית על נושאים מעולמם של ילדים, תוך כדי משוטט הפעלה, חידונים ושעשועונים (ש.ח).
14.45 שעת כושר.
15.00 זומבים. תכנית בנושאי מחשב ומשחקי טלוויזיה בשידור חי.
17.00 ערב חדש.

כללית

06.30 חדשות בעברית.
06.31 מהדורת חדשות בערבית.
06.45 "האשמבורים מתמטרים". סדרה בהנפשה (דיבוב עברית).
06.55 "כולי". סדרת הנפשה לגיל הרך.
07.00 בוקר טוב ישראל.
15.30 "הדרדסים". סדרה בהנפשה (דיבוב עברי).
16.00 "זאב לראשון". "מה חדש דנבלה". שידור חי.
17.00 ערב חדש.
17.35 "מלאי קלעים". סיפור של תיאטרון המעלה בגמות זמר.
18.15 חדשות באנגלית.
18.30 "הסטוריה של אגמל הגמל". תכנית לילדים. תרגום לעברית.
19.00 חדשות.
19.30 "משמר מהסופרים". תכנית בענייני קולנוע.
20.00 מבט מהדורת חדשות עם מוספים בענייני היום – "סנכסנת".
21.00 "אפשר לגעת את האמנות הרכבים". משדר-סיקור של "אלפון לילה" על האמנות הרוקים בשידור חי.
23.00 "כדורגל עולמי". שידור ישיר של משחקי צמרת בליגה האיטלקית.
23.30 "מהיום למחר", יומן חדשות.
24.00 "אגדה של מקום".

ערוץ 2

13.00 "דיוקן". קורט וונגוט.
14.00 "מסע בין כוכבים – הדור הבא".
15.00 "שנה אפלה". סדרת הרפתקאות לילדים ונוער.
15.30 "סקיפי". סדרה לילדים ולנוער. עלילות בדי הקנגורו סקיפי ביערות אוסטרליה.
16.00 "הימים והאמיצים". אופרת סבון.
17.00 "5 עם רפי רשף".
17.30 "וידאו חי. מוסיקה 2".
18.00 "הכל הבמה". דרמה מוסיקלית בהשתתפות להקת שדי תל-אביב.
18.30 "מי הבוס". סדרה.
19.00 "משמר המפרץ". סדרה דרמה אמריקאית.
20.00 חדשות.
20.30 "כסף", מגזין שבועי העוקב את שוק ההון.
20.45 "מפגשים" עם יגאל שילון.
21.35 "בשידור חי" רק שילון מארח.
23.00 "דיקסי". סדרה קומית.
23.30 "מקום קטן". "עבר".
24.00 חדשות.
00.05 "מעולם הקונצרטים". התזמורת הפילהרמונית הישראלית בניצוחו של זובין מהטה בסימפוניה התשיעית של בטהובן.
00.30 "התנחה". סדרה משטרה בריטית.
01.00 "שיר בלילה".

ערוץ 33

16.00 אולפן פתוח בערבית אשר יכלול מבזקי חדשות וקטעי עיתונות.
17.15 "השוד השבועי". כתבות מובחרות (תרגום לערבית).
18.00 סידרה בערבית "פרי עץ הדעה" (בתרגום לעברית).
19.00 חדשות בערבית.
19.30 משחק NBA בשידור ישיר.
22.00 מבט לחדשות.
22.30 "שלכשף". מגזין בענייני כלכלה.
23.00 סדרה תיעודית. "הציור הסיני".

המזרח תיכונית

13.00 תכנית מקורות; 13.30 ג'ון אוסטין; 14.00 מגע (תכנית מדע); 15.00 יסודותיה של משפחה מאושרת; 15.30 סרט "סקולס סיפמרגל" עם לסלי והאורד, סריל אבריאוק; 17.10 כריסטי, דרמה; 18.10 48 שעות – אקספליה; 19.00 סי.אן.אן. מהדורת; 20.00 NBA; 20.30 משחק NBA, כדורסל; 22.30 שאלות ותשובות, אקספליה; 23.00 סרט "סקולס סיפמרגל" (ש.ח).

כבלים

ערוץ 3

08:00 רוקסנה. אופרת סבון (ש.ח)
09:00 לחיות את החיים. אופרת סבון (ש.ח)
09:45 צעירים וחסרי מנוח. אופרת סבון (ש.ח)
10:50 אוהבים מלקון. תכנית אירוח.
11:00 הכל נשאר במשפחה. קומדיה.
11:25 סלסטה. טלנובלה (ש.ח)
12:10 שכנים שכנים. דרמה (ש.ח)
12:50 פרי מייסון. דרמה.
13:20 הבחור הזר לשמר. קומדיה.
13:45 הקוסמה. מוסיקה (ש.ח)
14:00 קפני הליסי. ביקוש.
14:50 רוקסנה. אופרת סבון.
15:40 נוטס לנדינג. דרמה.
16:30 שכנים שכנים. דרמה.
16:55 ספינת האהבה. קומדיה.
17:45 הקוסמה. מוסיקה.
18:00 לחיות את החיים. אופרת סבון.
18:45 צעירים וחסרי מנוח. אופרת סבון.
19:30 שידור מקומי.
20:00 סלסטה. טלנובלה.
20:30 סוטו משפחתי. שעשועון.
21:15 ספיישל. עם השחקן אריק בריינן.
21:25 ספיישל. ריווח מפסטיבל קאן.
21:30 סרוה. מגזין בענייני פלילים בבכורת רפי גינת.
22:05 אר.אר. דרמה.
22:50 סיפורים מהצד האפל. דרמת אימה.
23:20 עמק הבובות. דרמה.
23:45 אי.אן.בי. דרמה.
00:40 האבטר. פעולה.
01:30 לו גרנט. דרמה.

ערוץ הסרטים

10:30 "הטורד" (1989, ארה"ב). דרמה המתמקדת על מקרה אמיתי שאירע באל סלבדור בתקופה הבחירות ב-1977. ראול ג'וליה מגלם כמור ארפולשי המתגמה להוות ארכיבישוף. ולראשונה בחייו נוקט עמדה. במאי: ג'ון דוגן.
12:15 "פרשת רוסיטר" (1951, ארה"ב). לין רוסיטר הפכה לגבה בעקבות תאונת מכוניות. בעוד הסוטה מטפלת בה, בעלה בוגד בה עם אחותה. כשלין מחליטה לחשוף הוא מבקרת בבית אחותה ומתגלה שרשרת, אובססים שאך אפשר לעצור. עם הלן שנגלי. במאי: סוכנס סירל.
14:15 "מעשית השגרה" (1985, ארה"ב). קומדיית נעורים רומנטית. נערה המאוהבת בידידה הטוב, שולחת לו מכתבי אהבה אנונימיים. הבחור חושב שהם נשלחים ע"י מלכת הכיתה והתחילה המשפטה, והמשמרת שרשרת מעידות. עם סי תומאס האוול, לי מילה, יאנג ופרד חוזה. במאי: דוד גרינואלט.
15:05 פלה המובים (1988, דנמרק) (ש.ח)
17:35 גלר עם מול (1991, ארה"ב) (ש.ח)
19:30 אתם מן העבר (1991, ארה"ב). דרמה. שלושים שנה לאחר שאחיו מהוא להורג באשמת רצח שתי נערות, יוצא בייטס בראש לחקור את המקרה. בדרכו נאבקת חומה של שתיקה. במאי: ג'ון ארמן.
21:00 תרנגל לספיגל בתוחל (1985, ארה"ב). מתח הרפתקאות. סטורגט יוצא להפשה בספריו ומסתבך בקנוניה בינלאומית המובילה אותו אל מעבר לעסק הבדיל. במאי: ג'ף קאניו. שחקנים: אלכס רוקו, ניק קורי, פולה ארמס, קלאס לאמיטש וכריסטופר ריידל.
22:40 דוקן בתפוזות (1985, אנגליה). פארסה מסוחרת על זוג מתר שווי בישאוהם עומדים לסבתן מבוייר. הנגבר קוה סכבנית הלומות האשה יוצאה לעשות סיבוב, שבסופו מכאה את עצמה בהרפתקה של גבר מקסים. עם ג'ולי וולטרס, איאן צ'רלסון. במאי: ריצ'רד גיין.
00:15 לורין (1993, ארה"ב). מתח. בחוק שילדים היא לוחה, מוכרת צעירה ומשפחתה לעבודה במקרה היישוב, המשפח להסתדרה נגבר חבר לעבודה. היא מסרבת להצעותיו, הוא הופך אובססיבי ומוליכ לנקום.
01:50 במת בי (1989, ארה"ב). מותחן בכיכובו של הומר ארם. אנס בעל גלריה בלוס אנג'לס מוליכ לקים קיריה של אמן בדרך מקוריות: הוא יגרום למותו של האמן, על מנת שערך עבודותיו יעלה. במאי: בובי יוסטון.

ערוץ הילדים

06:30 להתלבש עם שש. מצויירים.
08:00 להתלבש עם שש (ש.ח)
09:00 המחזן של באילד (ש.ח)
09:30 גינת ההפתעות (ש.ח)
09:55 הבבצים (ש.ח)
10:00 תיאודור הטמר (ש.ח)
10:30 הכיתה המעופפת (ש.ח)
10:35 סי רקס (ש.ח)
11:05 מקס גליק (ש.ח)
11:40 בוורלי הילס 90210 (ש.ח)
12:40 לוני טונס (ש.ח)
13:00 המחזן של באילד.
13:30 גינת ההפתעות.
13:55 אלוויז הגריסבאנקס.
14:00 דוד האמר.
14:35 מגיני האבן.
15:00 הכיתה המעופפת.
15:05 סי רקס.
15:30 הכיתה המעופפת.
15:35 מלך הכיתה.
16:00 הכיתה המעופפת. ששטות.
16:10 בית קטן בערבה. דרמה.
17:00 הכיתה המעופפת.
17:10 לוני טונס.
17:25 הכיתה המעופפת. אולפן חי.
17:30 איק התחל.
17:45 הגנב. משחק טלוויזיה אינטראקטיבי.
18:00 גינת ההפתעות (ש.ח)
18:05 הבבצים (ש.ח)
18:30 תיאודור הטמר (ש.ח)
19:00 המחזן של באילד (ש.ח)

הצגה שניה

22:00 תירוזה היהפה (1954, ארה"ב). מלודרמה צינית שכתב וביים ג'וזף ל. מנקייביץ' ("הכל אודות חווה"). רקדנית הופעת תאוויות מקברט ספרדי מתגלה עליידי במאי הוליוודי והופכת לכוכבת-על. בישואיה הכושלים לאציל איטלקי מובילים לסוף טראגי. עם: אווה גארדנר, האמפרי בוגארט ואדמונד אובריאין.
24:10 איומת דרקולה (1958, אנגליה). אימה. עיבודו של הבמאי פרנס פישר לספרו של בראם סטוקר על הרוזן העיפר סטרנסילוואניה המגיע ללונדון הויקטוריאנית בעקבות הדם האחמה. כריסטופר לי הוא דרקולה ופיטר קושינג הוא ואן הלסינג.

שש פלוס

20:00 נשואים פלוס. קומדיה.
20:30 אריזה משפחתית. קומדיה.
20:55 לוסי אהבתי. קומדיה.
21:25 חופשי על הבר. קומדיה.

ערוץ 8

06.00 אנציקלופדיה פתוחה. תרבות האמנות ופרוס ב' (18.00)
12.00 דיסקברי. אבדויי מחרוב (ש.ח)
13.00 דיסקברי. קסם הפסריות (ש.ח)
13.30 דיסקברי. רדום פראי (ש.ח)
14.00 אנציקלופדיה פתוחה (ש.ח)
16.00 דיסקברי. אבדויי מחרוב (ש.ח)
17.00 דיסקברי. קסם הפסריות (ש.ח)
17.30 דיסקברי. רדום פראי (ש.ח)
18.00 אנציקלופדיה פתוחה. כיתת אמן.
18.30 אנציקלופדיה פתוחה. מג'יקה – פרהיסטוריה קולנוע. "הביינר של שארל מאטה".
18.45 אנציקלופדיה פתוחה. מראות ספרותיים.
19.15 אנציקלופדיה פתוחה. עושים אופרה. "המעצבים".
20.00 דיסקברי. סחורות. "קפה, הזהב של השחור".
21.00 דיסקברי. הישרדות.
22.00 דיסקברי. מעבר ל-2000.
22.45 דיסקברי. סחורות (ש.ח)
23.45 אנציקלופדיה פתוחה (ש.ח)

רדיו

קול המוסיקה

06.06 "שחרית מוסיקלית". שעה ראשונה. שוטאק: וריאציות "אבב"; הנדל: סונטה בלה מינור לחלילית ולקנט; במהנך: פרטה לחליל, כינור ויולה; צ'ייקובסקי: "ואלס הפרחים" מתוך "מפצח האגוזים".
07.07 "שחרית מוסיקלית". שעה שניה. מוצרט: רביעייה בפה מג'ור לאבוב ולכלייקשת; במהנך: סונטה בפה מג'ור לקרן ולפסנתר; בריטן: "סימפוניה פשוטה".
08.05 "שחרית מוסיקלית". שעה שלישית. הנדו: אנדנטה ורונדו הונגרי לבסון ולתזמורת; ק. סטמיץ: קונצ'רטו מס. 3 לקלרנית ולתזמורת; שופן: אמפרומפטו.
09.05 "קונצרט בוקר". ג'מיניאני: קונצ'רטו גרוסו מס. 6; סלמן: סוויטה לחליל ולכלייקשת; מוצרט: סונטה לפסנתר ולכינור; רוסיני: סונטה מס. 5 לכלי קשת; מנדלסון: קונצ'רטו מס. 2 לפסנתר ולתזמורת; רבוזאק: ארבעה שירים ברוח עממית; פורה: רביעיית פסנתר מס. 1; יאנאצ'ק: סוויטה למיתרים.
11.57 "בימת שיר".
12.00 "קלאסיקל". "זרדי בלי ומריה". קטעים מתוך "אאידה", "איל טרובטורה", "לה טרוויאטה", "ריגולטו" ו"נבוקו".
13.00 "אמן השבוע". מרים פריד, כינור; באך: פרטיטה סונטה לשני כינורות ולבסוקסו; במהנך: "תרוחות"; בלוך: סוויטה מס. 1 לכינור סולו.
14.06 "הדרך". צלילים בעקבות הזמן.
15.00 "ממרף התקליטיה".
16.00 "מוסיקה ליום ראשון". באך: מיסה בלה מג'ור; ליסט: אוה מריה; קנסטנטין שוורוב: "הליטורגיה של יואן כריסוסטום".
18.00 "תקליטורים חדשים". גריג: סוויטה "ממנה של הולברג"; גונוד: "פרנצי" מתוך "דוקטור פאוסט"; בריטן: סוויטת מחול.
20.05 "מאולמי הקונצרטים שלנו". תזמורת סימפונית חיפה/ סטנלי ספרבר; סולנית: רבקה גולני, ויולה והבר: הפתיחה "אוברון"; עודד הבה: קונצ'רטו לויולה ולתזמורת; פבציני: סונטה לויולה ולתזמורת; דבוזאק: סימפוניה מס. 8. התזמורת הקאמרית הרצליה/ הרוי בורדוביץ'. שחקנים: עופרה וינגרטן, רונן חבורי. הנדל: "ויקטוקן די נור מלכותיים"; רב ולצה: "שיר השירים" ו"חוקן העצמות היבשות"; א. ג'ין מרוך: "סינפוניה".
22.57 "בימת שיר". "בעירה אישית" – דבורה אמיר.
23.00 "צלילים לסיום של יום". באך: פוגה בסול מינור, רי"ב 100; היידן: רביעיית כלי קשת במי-במול מג'ור, אופ. 9/2; שופן: בלדות בסול מינור, אופ. 23 / במה מג'ור, אופ. 38; באך: "שירו לאדוני שיר חדש", תהלים קמ"ט, רי"ב 225.

רשת א'

06.06 "שירים עבריים".
08.05 "פתוחים באלף". מגזין בוקר.
08.10 "עצות לנהגים".
08.30 "א"ב באמנות".
08.40 "קוראי ספר".
08.45 "תיבת תהודה".
09.05 "מתמודים מייעצים. כספים".
09.30 "זהאריכן". היום לפני...
09.45 "מידע לצרכן".
10.05 "שלודירי".
10.30 "אצבע על הדופק".
11.05 "גיל הזהב".
11.30 "מלה הארץ".
11.45 "להסיר אבק מספר".
12.05 "עיתונות בבוקר".
14.05 "שעה של כיף".
14.55 "בימת שיר".
15.00 "בראש צעיר".
16.05 "שירים עבריים".
17.05 "המגה".
17.55 "קוראי ספר".
18.05 "הכל מרשת". יהדות ומסורת.
19.05 "יומן מרשת". בענייני דיומא.
19.50 פרק היום בתנ"ך.
20.00 "עוד סיפור אחד חי".
20.15 "תפילה במור".
21.00 אולפן לילה, עם נבי פאר.
22.05 "עיתונות בבוקר".
23.05 דיון באולפן בעקבות "אולפן לילה".

רשת ב'

06.06 "הבוקר הזה".
08.05 "עכשיו אני".
10.05 "הכל דיבורים".
12.05 "בוקי היום".
14.05 "דגעי קסם".
15.05 "יומן חוץ".
15.45 "עיתונות חוץ".
16.05 "צבע הבכף".
17.05 "חמש אחרי החדשות".
17.57 "רגע של עברית".
18.05 "היום הזה" חדשות + מוסיקה.
19.05 "מה אתה אומר".
20.00 מבט לחדשות.
20.30 "שירים עברים".
21.05 "שירים עבריים".
23.05 "כל היום" + מוסיקה.
00.05 "יומן חצות".
00.15 "כל היום" + מוסיקה.
01.05 "מגיש אורח".
02.05 "לתוך הלילה".
05.05 "אור ראשון".

רשת ג'

06.06 "הכל פתוח".
07.05 "אוקטן גימל".
09.05 "בוקר בוקר".
10.05 "הכבית עשר".
11.05 "נתיבי הדיבוק".
12.05 "אהבה עצמית".
13.05 "לוהט".
14.00 "עגולה". חדשות פופ.
14.05 "חדש חדיש ומחודש".
15.00 "תולה הדיו".
16.00 "קופסת הלהיטים".
17.05 "חמש פעמים ביום".
18.05 "סקום בנגרות". מצעד הפזמונים הישראלים.
21.05 "אמבע הדרך".
22.05 "שיר לאהותו".
23.05 "ערב כחול עמוק".

גלי צה"ל

05.02 "בוקר טוב צה"ל".
05.56 "באופן מילולי".
06.00 תאריך + מבזק ידיעות.
06.05 "שש בבוקר". שירים עבריים.
06.30 "בוקר טוב ישראל".
07.07 "שבע אפס שבע".
08.00 "בוקר טוב ישראל".
09.05 "מוסיקה על הבוקר".
10.05 "נכון לעכשיו".
12.50 "בילוי היום".
13.00 "בצהרי היום".
13.15 "טוטל בספק".
15.05 "יש עם מי לדבר".
15.55 "באופן מילולי".
16.05 "ארבע אחה"צ" שירים עבריים.
17.00 "ערב טוב ישראל".
18.05 "שעה קלה על כלכלה".
18.30 "האמנות ספר".
19.55 "הודעות לחיילים".
20.00 חדשות ערוץ 2.
20.30 "מסך ומן מוסיקלי".
21.05 "מוי כוך חבורים". שידור ישיר מפסטיבל ישראל עם מוי כוך בשירי ינקי רכסר ובהשתתפות.
00.00 "יומן חצות".
00.10 "יומן פסטיבל ישראל". ריווח יומי מפסטיבל ישראל, הקולות הביקורות מהופעים שהועלו הערב.
00.15 "ציפורי לילה משוחחות".
02.00 "לא רוצים לישון". מוסיקה.

גלגל"צ

07.05 "מדינה בדרך".
09.05 "פתוק".
10.05 "שמש".
12.05 "מיתוג אחיר".
13.05 "משוד לדרך".
14.05 "מפסוף".
15.05 "יואב קוטנר ממשיך לנסוע".
16.05 "חבם כבביש".
18.05 "גלגלאור".
20.05 "פתוח לתנורה". אמצעים לנהיגה מונעת.
22.05 "לילה טוב".

בתי הקולנוע

תל-אביב

גורדון: ניזות המאפיה הירוקה 18.00, 20.00
האורח קיץ 22.00
בן יהודה 1: פריסילה – מלכת המדבר 14.30, 17.00, 19.30, 21.45. ה' 17.00, 19.30, 21.45
בתי: קליעים מעל ברודוויי 17.00, 19.30, 21.50
דיזנגוף 1: רצח ממדרגה ראשונה 11.00, 13.05, 15.10, 19.15, 21.50
דיזנגוף 2: שמש בוגדנית 11.00, 13.40, 16.20, 19.00, 21.50
דיזנגוף 3: אוהבי הצמות 11.00, 15.10, 17.15, 21.50
אל המערב הקסום 133.05
הוד 1: אהבה אמתית 13.50, 17.00, 19.30, 22.00
הוד 2: נל 19.30, 22.00
ריצ'י ריץ' 15.30, 17.00
הוד 3: לא פראייר של אף אחד 13.30, 17.00, 19.30, 22.00
הוד 4: פורסט גאמפ 13.30, 16.30, 19.15, 22.00
הקולנוע: הפיתוי המסוכן ה' 17.00, 19.30, 21.45
חן 1: כתנות מיירית 17.00, 19.30, 21.55
חן 2: העורב 17.00, 19.30, 21.50
חן 3: נישואין נוסח מיאמי 17.00, 19.30, 21.50
חן 4: טפשים בלי הפסקה 11.30, 14.30, 17.00, 21.50
חן 5: רוחות של תשוקה 11.30, 14.15, 16.45, 19.20, 21.55
חן 6: ספרות זולה 11.30, 16.15, 19.05, 21.55
מילת 1: התפרצות 17.00, 19.30, 22.00
מילת 2: רגעים מלידה 19.30, 22.00
בשם האהבה 17.00
מילת 3: בגידה חופשית 17.00, 19.30, 22.00
לב 1: גברים בבר 12.00, 14.00, 16.30, 19.20, 22.00
לב 2: חומות של תקווה 11.30, 14.00, 16.30, ה' 11.30, 14.00, 16.30, 19.20, 21.50, 24.20
לב 3: תמר והלומות 14.10, 17.00, 22.00
סיפור חיים 11.45, 19.20
לב 4: ליאון 12.15, 16.50, 19.30, 22.00
סיפור חיים 14.00
מוזיאון תל אביב: תכנים א, ב, ג, ה 16.00, 20.00, 22.00
סמל קטן א, ב, ג, ה 18.00
סינמטק: שתיקות האורגון 17.00, 19.30, 22.00
אוסתי אוהבתי הגבורה 17.00, 19.30, 21.50
רב אור 1: משור ללבוש 16.40, 19.20, 21.55
רב אור 2: לפני הזריחה 17.00, 19.30, 21.55
רב אור 3: ארבע חתונות ולוויה אחת 17.00, 19.30, 21.55
רב אור 4: נשים קטנות 17.00, 19.25, 21.55
רב אור 5: ספרות זולה 16.15, 19.05, 21.55
שחף 1: העלמה המוזרה 17.00, 19.30, 22.00
שחף 2: פורסט גאמפ 16.30, 19.15, 22.00
תל-אביב 1: סיבה מוצדקת 17.00, 19.30, 22.00
תל-אביב 2: צדק בע"מ 17.00, 19.30, 22.00
תל-אביב 3: התפרצות 17.00, 19.30, 22.00

ירושלים

גיל 1: התפרצות 17.00, 19.30, 22.00
גיל 2: גברים בבר 17.00, 19.30, 22.00
גיל 3: צדק בע"מ 17.00, 19.30, 21.45
גיל 4: חומות של תקווה 16.50, 19.20, 22.00
גיל 5: סיבה מוצדקת 17.00, 19.30, 21.45
גיל 6: פורסט גאמפ 19.15, 22.00
ריצ'י ריץ' 17.00
גיל 7: אהבה אמתית 17.00, 19.30, 21.45
גיל 8: רצח מדרגה ראשונה 17.00, 19.30, 22.00
חן 1: ספרות זולה 19.05, 21.55
על כלבים וגנבים 17.00
חן 2: כתנות מיירית 17.00, 19.25, 21.55
חן 3: תובבים 17.00, 19.30, 21.50
חן 4: קליעים מעל ברודוויי 17.00, 19.30, 21.50
חן 5: העורב 17.00, 19.30, 21.50
חן 6: נישואין נוסח מיאמי 17.00, 19.25, 21.50
חן 7: כתנות מיירית 17.00, 19.30, 21.50
סמדר: פריסילה – מלכת המדבר ה' 19.00, 21.00, 23.00 א-ד 19.00, 21.00
תיאטרון ירושלים: אוהבי הצמות ג' 19.00, 21.30

חיפה

אורלי: חומות של תקווה 18.40, 21.20
סינמה קפה מוריה: ליאון 19.30, 21.30
סינמה קפה עממי
סינמה 1: סיפור חיים 19.00
רוחות של תשוקה 21.15
סינמה 2: גירסת בראונינג 19.15
לא פראייר של אף אחד 21.15
עצמון 1: סיבה מוצדקת 16.30, 19.00, 21.20
עצמון 2: רצח מדרגה ראשונה 16.30, 19.00, 21.20
עצמון 3: העלמה המוזרה 16.30, 19.00, 21.20
עצמון 4: אהבה אמתית 16.30, 19.00, 21.20
עצמון 5: התפרצות 16.15, 18.50, 21.20
פנורמה 1: גברים בבר 16.30, 19.00, 21.30
פנורמה 2: פורסט גאמפ 16.15, 18.50, 21.30
פנורמה 3: נל 16.30, 19.00, 21.30
רב אור 1: נישואין נוסח מיאמי 16.30, 19.00, 21.20
רב אור 2: לפני הזריחה 16.45, 19.00, 21.20
רב אור 3: קליעים מעל ברודוויי 19.00, 21.20
על כלבים וגנבים 17.00
רב גת 1: כתנות מיירית 16.30, 19.00, 21.20
רב גת 2: רוחות של תשוקה 18.45, 21.20
רב מגר 1: חומות של תקווה 18.45, 21.20
על כלבים וגנבים 16.45
רב מגר 2: לפני הזריחה 16.45, 19.00, 21.20
רב מגר 3: העורב 16.45, 19.00, 21.20
רב מגר 4: כתנות מיירית 16.35, 19.00, 21.30
רב מגר 5: כתנות מיירית 16.45, 19.00, 21.20
רב מגר 6: ספרות זולה 18.40, 21.20
רב מגר 7: נישואין נוסח מיאמי 16.45, 19.00, 21.20

אור-יהודה

גיל 1: ספרות זולה 16.30, 19.15, 22.00
גיל 2: סיבה מוצדקת 17.00, 19.30, 22.00
גיל 3: ליאון 17.00, 19.30, 22.00
גיל 4: לא פראייר של אף אחד 17.00, 19.30, 22.00

אשדוד

גיל 1: התפרצות 17.00, 19.30, 22.00
גיל 2: ליאון 17.00, 19.30, 22.00
גיל 3: רוחות של תשוקה 16.30, 19.15, 22.00
גיל 4: קליעים מעל ברודוויי 17.00, 19.30, 22.00
גיל 5: טפשים בלי הפסקה 17.00, 19.30, 22.00

אשקלון

גיל 1: העלמה המוזרה 17.00, 19.30, 22.00
גיל 2: התפרצות 17.00, 19.30, 22.00
גיל 3: סיבה מוצדקת 17.00, 19.30, 22.00
גיל 4: ליאון 17.00, 19.30, 22.00
גיל 5: לא פראייר של אף אחד 17.00, 19.30, 22.00
חן 1: נישואין נוסח מיאמי 17.00, 19.30, 21.50
חן 2: רוחות של תשוקה 16.40, 19.20, 21.55
חן 3: כתנות מיירית 17.00, 19.25, 21.55
חן 4: טפשים בלי הפסקה 17.00, 19.30, 21.50
חן 5: חומות של תקווה 19.20, 21.55
על כלבים וגנבים 17.00

באר-שבע

גיל 1: רצח מדרגה ראשונה 17.00, 19.30, 22.00
גיל 2: לא פראייר של אף אחד 17.00, 19.30, 22.00
גיל 3: התפרצות 17.00, 19.30, 22.00
גיל 4: סיבה מוצדקת 17.00, 19.30, 22.00
רב נגב 1: כתנות מיירית 17.00, 19.30, 21.55
רב נגב 2: נישואין נוסח מיאמי 17.00, 19.30, 21.50
רב נגב 3: קליעים מעל ברודוויי 19.30, 21.50
על כלבים וגנבים 17.00
רב נגב 4: חומות של תקווה 16.40, 19.20, 21.55

בת-ים

חן 1: אהבה אמתית 17.00, 19.30, 21.55
חן 2: כתנות מיירית 17.00, 19.25, 21.55
חן 3: סיבה מוצדקת 17.00, 19.25, 21.55
חן 4: התפרצות 17.00, 19.25, 21.55
חן 5: חומות של תקווה 16.40, 19.20, 21.55
חן 6: נל 17.00, 19.30, 21.55
חן 7: רצח מדרגה ראשונה 16.50, 19.20, 21.55

הוד השרון

מתנ"ס: נל ב'-ה' 20.00

הרצליה

אכדישוריום דניאל: רצח מדרגה ראשונה 19.30, 21.50
מנדיין 1: פריסילה – מלכת המדבר 19.00, 21.45
מנדיין 2: רוחות של תשוקה 19.30, 22.00
סמאר 1: סיבה מוצדקת 21.50
אהבה אמתית 19.30
סמאר 2: אהבה אמתית 19.30, 21.50
סמאר 3: כתנות מיירית 19.30, 21.50

חדרה

לב 1: חומות של תקווה 16.40, 19.15, 22.00
לב 2: לא פראייר של אף אחד 16.45, 19.20, 21.50
לב 3: התפרצות 17.00, 19.20, 21.50
לב 4: ליאון 17.00, 19.40, 22.00

חולון

גל 1: כתנות מיירית 17.00, 19.30, 22.00
גל 2: אהבה אמתית 17.00, 19.30, 22.00
גל 3: התפרצות 17.00, 19.30, 22.00
גל 4: חומות של תקווה 16.40, 19.15, 22.00
טפשים בלי הפסקה 17.00
גל 5: פורסט גאמפ 16.30, 19.15, 22.00

כפר-סבא

גיל 1: כתנות מיירית 17.00, 19.30, 22.00
גיל 2: גברים בבר 17.00, 19.30, 22.00
גיל 3: אהבה אמתית 17.00, 19.30, 22.00
גיל 4: רצח מדרגה ראשונה 17.00, 19.30, 22.00
גיל 5: חומות של תקווה 19.10, 22.00
ריצ'י ריץ' 17.00
גיל 6: התפרצות 17.00, 19.30, 22.00
גיל 7: סיבה מוצדקת 17.00, 19.30, 22.00
עמל: סיפור חיים 20.30

כרמיאל

סינמה 1: קליעים מעל ברודוויי 19.00, 21.30
סינמה 2: כתנות מיירית 19.00, 21.30
סינמה 3: נל 19.00, 21.30

לוד

סמאר 1: נשים קטנות 21.45
על כלבים וגנבים 19.15
סמאר 2: ליאון 19.15, 21.45
סמאר 3: טיפשים בלי הפסקה 19.15, 21.45

נהריה

היכל התרבות: משבעים על הכוונת ב'-ד' 20.30

נס-ציונה

גיל 1: רצח מדרגה ראשונה 17.00, 19.30, 22.00
גיל 2: סיבה מוצדקת 17.00, 19.30, 22.00
גיל 3: אהבה אמתית 17.00, 19.30, 22.00
גיל 4: התפרצות 17.00, 19.30, 22.00

נצרת עילית

גיל 1: העלמה המוזרה 16.30, 19.00, 21.30
גיל 2: ספרות זולה 19.00, 21.30
גיל 3: כתנות מיירית 16.30, 19.00, 21.30
גיל 4: רוחות של תשוקה 16.30, 19.00, 21.30
גיל 5: לא פראייר של אף אחד 16.30, 19.00, 21.30
גיל 6: סיבה מוצדקת 16.30, 19.00, 21.30
גיל 7: התפרצות 16.30, 19.00, 21.30

נתניה

גיל 1: רצח מדרגה ראשונה 17.00, 19.30, 22.00
גיל 2: אהבה אמתית 17.00, 19.30, 22.00
גיל 3: חומות של תקווה 16.30, 19.15, 22.00
גיל 4: התפרצות 17.00, 19.30, 22.00
גיל 5: סיבה מוצדקת 17.00, 19.30, 22.00
חן השרון 1: כתנות מיירית 17.00, 19.30, 21.55
חן השרון 2: רוחות של תשוקה 16.40, 19.20, 21.55
חן השרון 3: העורב 17.00, 19.30, 21.50
חן השרון 4: נישואין נוסח מיאמי 17.00, 19.30, 21.50

ערד

סמאר 1: משור ללבוש 19.00, 21.45
סמאר 2: ליאון 19.15, 21.45
סמאר 3: טפשים בלי הפסקה 19.30
ספרות זולה 21.30

פתח-תקווה

היכל 1: כתנות מיירית 17.00, 19.30, 22.00
היכל 2: סיבה מוצדקת 17.00, 19.30, 22.00
היכל 3: התפרצות 17.00, 19.30, 22.00. ד' 19.30, 22.00
רם 1: לא פראייר של אף אחד 17.00, 19.30, 22.00
רם 2: ספרות זולה 16.30, 19.15, 22.00
רם 3: פורסט גאמפ 16.30, 19.15, 22.00

קרית מלאכי

היכל התרבות: רוחות של תשוקה 19.00, 21.30

קריות

קריון 1: התפרצות 16.45, 19.00, 21.30
קריון 2: ליאון 16.45, 19.00, 21.30
סטרים פייבר 16.45
קריון 3: סיבה מוצדקת 16.45, 19.00, 21.30
קריון 4: אהבה אמתית 16.45, 19.00, 21.30
קריון 5: ספרות זולה 19.00, 21.30
ריצ'י ריץ' 16.45
קריון 6: רצח מדרגה ראשונה 19.00, 21.30
טיפשים בלי הפסקה 16.45
קריון 7: חומות של תקווה 19.00, 21.30
קריון 8: רוחות של תשוקה 19.00, 21.30
ענקים קטנים 16.45
קריון 9: פורסט גאמפ 19.00, 21.30

ראשון-לציון

קניון הזהב 1: רצח מדרגה ראשונה 17.00, 19.30, 22.00
קניון הזהב 2: סיבה מוצדקת 19.30, 22.00
ריצ'י ריץ' 17.00
קניון הזהב 3: גברים בבר 17.00, 19.30, 22.00
חן 1: כתנות מיירית 17.00, 19.30, 21.55
חן 2: נל 21.50
טיפשים בלי הפסקה 17.00, 19.30
חן 3: העורב 17.00, 19.30, 21.50
חן 4: נישואין נוסח מיאמי 17.00, 19.30, 21.50
סמאר 1: צדק בע"מ 19.30, 22.00
סמאר 2: העלמה המוזרה 22.00
נל 19.30
סמאר 3: רוחות של תשוקה 19.15, 22.00
סמאר 4: העורב 19.30, 22.00

רחובות

חן 1: כתנות מיירית 19.35, 21.50
חן 2: ממזר קטן 19.30, 21.50
חן 3: קליעים מעל ברודוויי 19.30, 21.45
חן 4: חומות של תקווה 21.45
נשים קטנות 19.15

רמת השרון

כוכב: ליאון 19.10, 21.40

רמת גן – גבעתיים

ארמון 1: כתנות מיירית 17.00, 19.25, 21.55
ארמון 2: סיבה מוצדקת 17.00, 19.25, 21.55
ארמון 3: אהבה אמתית 17.00, 19.25, 21.50
רב גן 1: לפני הזריחה 17.00, 19.30, 21.50
רב גן 2: התפרצות 17.00, 19.20, 21.55
רב גן 3: לא פראייר של אף אחד 17.00, 19.30, 21.50
רב גן 4: גברים בבר 17.00, 19.25, 21.55

רעננה

מתנ"ס: פרדי קרוגר – הסיוט החדש ב'-ה' 19.30, 21.30
מארק 1: אהבה אמתית 17.00, 19.30, 22.00
מארק 2: כתנות מיירית 17.00, 19.30, 22.00
מארק 3: סיבה מוצדקת 19.30, 22.00
סטרים פייבר 17.00
מארק 4: גברים בבר 17.00, 19.30, 22.00
מארק 5: חומות של תקווה 19.30, 22.00
נשים קטנות 17.00

החברה־האם של "אמריקן" עברה לרווח לא מתעופה

מאת אריה ארד

"א.מ.ר. קורפריישן", החברה־האם של "אמריקן איירליינס" הודיעה על רווח של 38 מיליון דולר ברבעון הראשון של 1995. הרווח נובע בעיקר מגידול בעסקים שאינם קשורים בתעופה ואשר עזרו לקבוצה לאזן את ההפסדים שנבעו מהירידה במחירי כרטיסי הטיסה.

באותו רבעון בשנה שעברה הפסידה א.מ.ר. שבעה מיליוני דולרים.

קבוצת "סייבר" הובילה בראש יחידות קבוצת העסקים של הא.מ.ר. עם רווחים, לפני מס, של 109 מיליון דולר ברבעון, בעוד שקבוצת שירותי הניהול דיווחה על רווח של 17 מיליון דולר לפני מס. קבוצת התעופה, הכוללת את "אמריקן איירליינס", מחלקת מטענים ו"אמריקן איגל", רשמה ברבעון הפסד של 53 מיליון דולר.

תוצאותיהן של כל שלוש הקבוצות הראו שיפור בהשוואה לאותו רבעון ב־1994. לפני שנה דיווחה קבוצת "סייבר" על רווחים של 93 מיליון דולר לפני מס ברבעון הראשון, קבוצת שירותי הניהול הרוויחה 10 מיליון דולר וקבוצת התעופה הפסידה 101 מיליון דולר.

יו"ר החברה בוב קרנדל אמר שהתוצאות מעודדות ומראות על שיווק תקין, שליטה זהירה בתקציב ההוצאות והמשך שיפור השירות לנוסע.

קרנדל ייחס את התוצאות המשופרות של הקונצרן לכלכלה החזקה ברוב השווקים שהחברה משרתת, אשר הגבירו את הביקוש, בנוסף למאמצים העצומים שנעשו בתוך החברה לשליטה בתקציב ההוצאות ולמחירים הנמוכים, יחסית, של דלק מטוסים.

זו הפעם הראשונה מאז 1989 שא.מ.ר. הרוויחה 101 מיליון דולר בשלושת החודשים הראשונים של שנתון.

"יונייטד איירליינס" רוכשת מערכת בדיקה של "ראדא"

מאת אריה ארד

החברה הישראלית "ראדא תעשיות אלקטרוניות" זכתה בהזמנה מטעם חברת התעופה "יונייטד איירליינס" למערכת הבדיקה למטוסים אזרחיים "סמארט קאסט" מתוצרתה. היקף העיסקה: 2.5 מיליוני דולרים.

מערכת הבדיקה למטוסים אזרחיים של "ראדא" תסייע לחברת "יונייטד איירליינס", שמרכזה בשיקאגו, בבדיקה ובאחזקה השוטפת של מטוסי "בואינג 777" שלה, הנחשבים מטוסי הנוסעים החדישים בעולם.

סמנכ"ל קבוצת "ראדא" תעשיות רנ"פ גריזול מסר, כי המגעים עם חברת "יונייטד איירליינס" החלו בסוף שנת 1994, עם זכייתה בהזמנה חוזרת מחברת "בריטיש איירווייס" למערכת זו. "בריטיש איירווייס" רכשה עד כה שתי מערכות בדיקה של "ראדא", האחת מהן נועדה לתחזוק מטוס "בואינג 777" שלה.

יצוין, כי "סמארט קאסט" היא מערכת לבדיקת מטוסים מתקדמת ביותר, המסייעת ומייעלת את תחזוקת המערכות האוויוניות ומערכות נוספות המותקנות במטוסי נוסעים. מערכת זו קלה להפעלה ומקצרת את זמן הבדיקה והתחזוקה של יחידות חשמליות ואלקטרוניות במטוסים מסחריים, תוך חיסכון משמעותי בתפעול ובחלקי החילוף למטוסים.

ראוי לציין, כי מערכת זו פותחה במקור לשימושים צבאיים והוסבה בהצלחה רבה לשוק התעופה האזרחי.

בשנתיים האחרונות שיווקה "ראדא" את מערכת "סמארט קאסט" לחברות תעופה מובילות בכל רחבי העולם, ביניהן: "בריטיש איירווייס", "יו אס איר", "קונטיננטל", "אייר מאוריציוס", "צ'יינה יונייטד", וכן לחברת האחזקה בשדה התעופה קנדי בניו־יורק ועוד.

קבוצת "ראדא תעשיות אלקטרוניות" היא חברה ציבורית, המפתחת, מייצרת, משווקת ומייצאת ציוד אלקטרוני מתקדם למגזר התעופה האזרחי והצבאי. לקבוצה מפעל בבית־שאן, משרדים בהרצליה וחברות־בנות בישראל, באירופה ובארצות־הברית. מחזור העסקים השנתי הסתכם בשנת 1993 ביותר מ־33 מיליון דולר.

"אייר קנדה" טסה לישראל

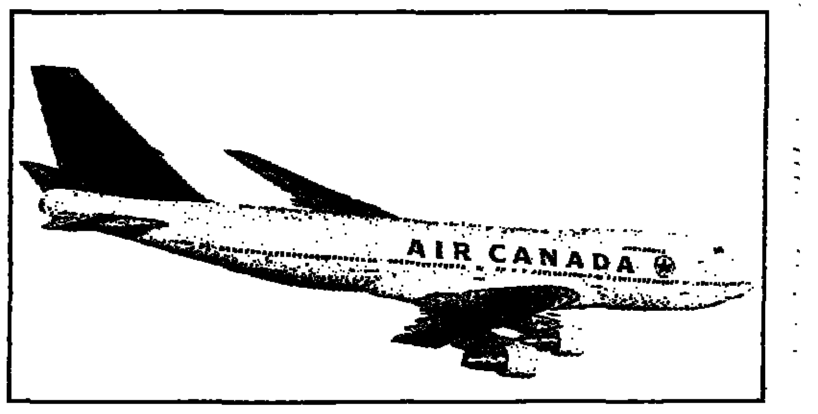

מאת משה כהן

חברת התעופה הקנדית "אייר קנדה" מתחילה לטוס בחודש הבא לישראל ובכך תגיע לקיצה הבלעדיות של "אל־על" בקווים לטורונטו ולמונטריאול.

ב"אייר קנדה" מקפידים על סטנדרטים אמריקאים לכל דבר. שפע אוכל איכותי, סרטים קלים ומשעשעים, מגוון ערוצי מוסיקה ושירות מהיר.

רוב דיילות החברה הקנדית מבוגרות, אבל השירות שלהן מעולה. כנראה זו מדיניות הנהלת החברה, המעדיפה שירות המוגש בידי דיילות מנוסות ומיומנות.

ב"אייר קנדה" יש בעיה למעשנים, כי במטוסי החברה אסור העישון באופן מוחלט. חברה זו היתה הראשונה שהחליטה לבטל את העישון גם בטיסותיה הטרנס־אטלנטיות ובעקבותיה הלכו חברות נוספות.

נקודה נוספת שכדאי לקחת בחשבון היא שהקנדים מטבעם "מרובעים" ואם מישהו מבקש, למשל, תוספת החורגת מן התפריט הקבוע, הוא ייתקל בסירוב אדיב, בניגוד ל"סוויסאייר", למשל, שבמטוסיה יש גמישות ראויה לשבח.

מחירי הטיסה לתל אביב ב"אייר קנדה" יהיו אטרקטיביים, לפחות בתקופה הראשונה להפעלת הקו, כך שכל מי שאינו מכור לסיגריות ורצונו להיכנס לאווירה הקנדית מרגע צאתו את הארץ יהי כדאי לעלות על אחת מטיסות החברה.

רש"ת והמשרד לאיכות הסביבה משתפים פעולה בפיתוח נתב"ג

מאת אריה ארד

צוות משותף למשרד לאיכות הסביבה ולרשות שדות התעופה יחפש דרכים לקדם את הפיתוח העתידי של נמל התעופה בן גוריון תוך צמצום ומזעור פגיעות אפשריות באיכות הסביבה. על־כך החליטו מנכ"ל המשרד לאיכות הסביבה ד"ר ישראל פלג ומנכ"ל רשות שדות התעופה מוטי דבי.

ד"ר ישראל פלג קידם בברכה את החלטתו של מנכ"ל רשות שדות התעופה מוטי דבי לאסור על מטוסים מסוג "בואינג 707", "טופולב 134", וסוגים שונים של מטוסי "איליושין 62", לנחות ולהמריא בשעות הלילה בנתב"ג, שנתקבלה על־פי בקשת השר לאיכות הסביבה יוסי שריד.

מנכ"ל רשות שדות התעופה מוטי דבי הודיע באותה פגישה, כי הרשות רואה בחיוב את המלצתו של המשרד לאיכות הסביבה בדבר הצורך לקבוע שדה תעופה שני, חלופי לנתב"ג, בד בבד עם קידום התוכנית לפיתוח העתידי של נמל התעופה בן גוריון כנמל התעופה העיקרי של מדינת ישראל במסגרת תוכנית "נתב"ג 2000".

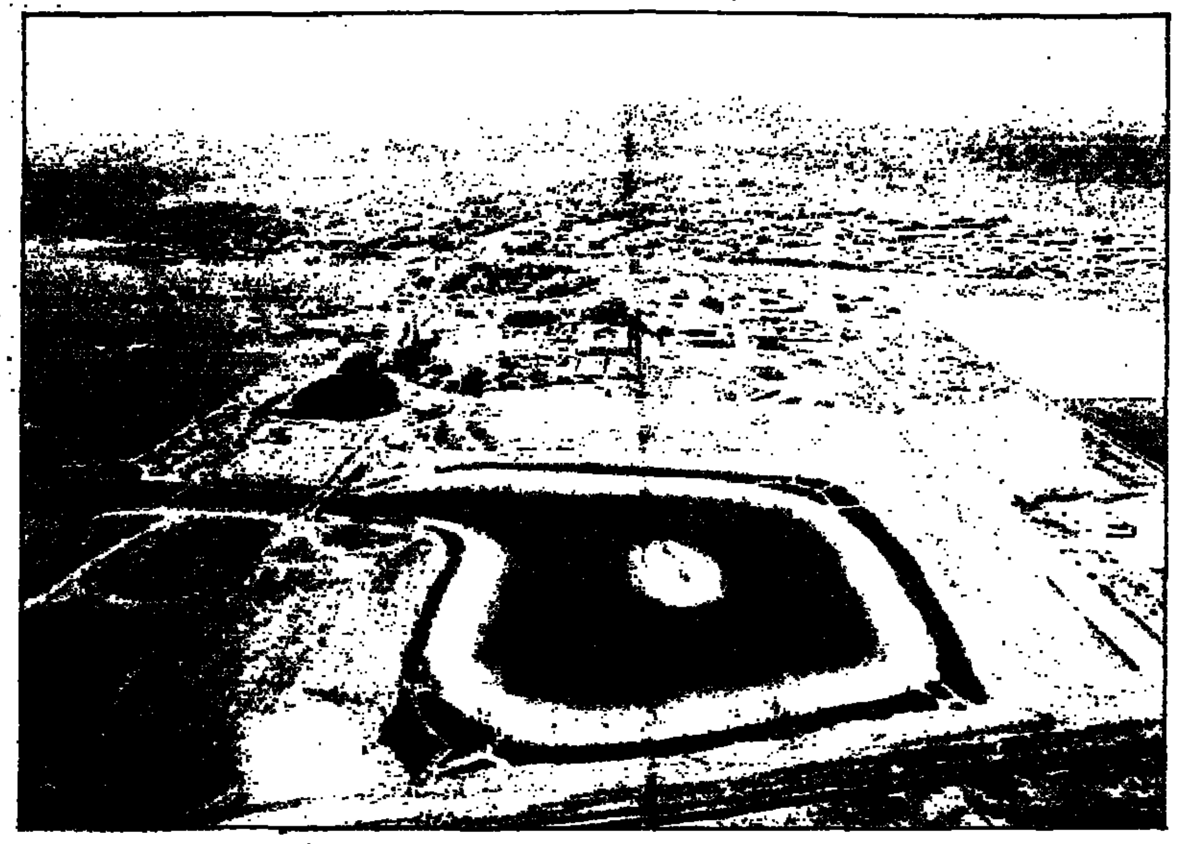

"לגונת השלום" נחנכה באילת

מאת שירה פאר

"לגונת השלום" נחנכה באילת ביום ראשון, 14.5. לגונה זו היא חלק מפרוייקט הלגונות אשר יוזמה החברה לפיתוח חוף אילת. היא מסמלת נדבך נוסף בתשתית התיירות המתפתחת לכלכלת העיר ותשמש לגונת רוחצה ונקודת מפגש בין התושבים המקומיים לתיירים.

לפרוייקט הלגונות של אילת שתי מטרות: האחת, להאריך את קו החוף, שהוא המשאב העיקרי של התיירות באילת, מ־2.5 ק"מ ל־7.5 ק"מ. השנייה, להוסיף לאיזור "ריאות כחולות" בשטח כולל של כ־150 דונם.

הפרוייקט כולל שלוש לגונות:

● הלגונה המזרחית, "לגונת השלום", יוצרת חוף רוחצה באורך 1,600 מטר ומיועדת לשחייה. חפירתה יצרה חזית מים באורך של יותר משני קילומטרים, שטח מים של כ־72 דונם, שטח חוף חולי של כ־30 דונם, ובצמוד להם יותר מ־200 דונם המיועדים לפרוייקטים תיירותיים.

● הלגונה המערבית תשמש מארינה מודרנית, עם 400 מקומות עגינה, ועתה העבודות להכשרתה הן בעיצומן.

● הלגונה האמצעית קשורה בתעלה ללגונה המערבית ומיועדת אף היא לכלי שיט. בתחום הלגונה יוקמו, לראשונה בישראל, יחידות נופש צמודות למקום העגינה.

מעל תעלות המים הוקמו גשרים להולכי רגל ולרכב, חלקם נפתחים, התורמים אף הם לאופיו המיוחד של האיזור.

בפרוייקט הלגונות של אילת שולבו בהצלחה הנתונים הטבעיים של האיזור, תוך התייחסות לאיכות הסביבה.

הקמת הלגונות לוותה על ידי המכון לחקר הנדסה ימית בטכניון בחיפה והמכון הבין־אוניברסיטאי לביולוגיה ימית באילת.

עד היום השקיעה החברה לפיתוח חוף אילת כ־156 מיליון ש"ח בפיתוח איזור החוף הצפוני; מתוכם כ־30 מיליון ש"ח בשנתיים האחרונות בפרוייקט הלגונות.

דעת מומחה אמריקאי על ה"אקסנט" החדשה:

לבסוף, "יונדאי" מצטיינת

מאת פול [illegible]

ג'ף "בעל היד הקשה" כאראס מחזיק את הגה ה"יונדאי אקסנט" החדשה ביציבות של אבן כאשר אנו מנהלים משא־ומתן עם העיקול המסוכן של כביש החוף הגשום והרטוב, צפונה מטילאמוק, אורגון.

זהו תורו השני של ג'ף ליד ההגה, במהלך 320 הקילומטרים של נסיעת "הניעור" שאנו עורכים לקומפאקטית החדשה של היצרנית הקוריאנית, ואני מת ליטול בחזרה את ההגה לידי. לא בגלל שהנהיגה של ג'ף מלחיצה אותי – הכתב הצעיר יציב כמו ביל ווימן החלק כמו בני גודמן, כשזה נוגע לטיסה באב־טיפוס בעל הנעה הקדמית, בדרך מלאת אתגרים – אבל ה"אקסנט" הזאת היא כיפית, ואני רוצה לנהוג בה שוב לפני שאנו חוזרים לפורטלנד לארוחת ערב.

כיפית וזולה. אלה שתי מעלות, שבדרך כלל אינן מצויות ביחד במכוניות של היום. אבל "יונדאי" עיצבה, להפתעתנו ולתענוגנו הרב, חבילה מקנגת זול־אריקה, שאמורה לקסום לקהל רחב ולתקן את הדימוי החולני של קודמתה, ה"אקסל".

שילוב ביצועי ה"אקסנט" ועיצובה החושני עם מדבקת המחיר – כ־8,000 דולר למודל הבסיסי ו־10,500 דולר לגירסה המאובזרת ביותר – ניתן להגדרה במלה אחת: מרהיב!

אחרי מספר שנים של תמרון בין מכירות יורדות ואמינות "מוכתמת" מולה של "יונדאי" יכול להשתנות בזכות הצלחתה של ה"אקסנט". יצרנית המכונית מצפה מהמכונית הסאב־קומפאקטית להיות מובילת המכירות שלה ב־1995.

מעבר לזאת, ה"אקסנט" החדשה היא "אבן דרך" לתוכנית ההתרחבות העולמית של "יונדאי", שיושקעו בה ארבעה מיליארדי דולרים ובקונצרן הקוריאני מקווים, שתביא אותה לדירוג 10 היצרניות המובילות בעולם עד שנת 2000.

ההצגה הראשונה באב־טיפוס שלנו, לפני התחלת הייצור ההמוני, מעודדת יותר.

העיצוב בגודל של ה"ג'יאו מטרו", או "טויוטה קורולה", ל"אקסנט" מעטפה חיצונית מקסימה, עם צללית רכה שאמורה לקסום לקהל צעיר של גברים ונשים כאחד. היא מוצעת בגירסת ארבע דלתות סדאן, או 3 דלתות האצ'באק. מונעת בגל דיזם עילי, 12 שסתומים, 1.5 ליטר בעל ארבעה צילינדרים, שמפיק 92 כוחות סוס – הרבה נשימה לחתול שמשקלו רק 1,010 ק"ג.

ארבעת הצילינדרים תאוותניים ורוצים עוד, אפילו בהילוכים הנמוכים, שכהב רוב המכוניות הקטנות חסרות כוח. תיבת ההילוכים הפריכה, בעלת חמשת ההילוכים, היא הגיר המועדף על הנהגים המתלהבים והשאפתנים, למרות ש"יונדאי" מציעה גם גרסת ארבעה הילוכים אוטומטית (ממוחשבת). תצרוכת הדלק המכונית בגירסה הידנית מרשימה – 10.3 ק"מ לליטר בנהיגה עירונית ו־15 ק"מ לליטר על הכביש המהיר.

ארבעת בולמי הזעזועים העצמאיים של ה"אקסנט" מעסיקים תומכים וסלילי קפיץ מקדימה ומתלה רב פריקי מאחור, בדומה ל"ניסן מקסימה" ו"ב.מ.ו. 325". עם מייצבים קדמיים ואחוריים, כדי למנוע גלגול, והתנהגות הכביש של ה"אקסנט" מעולה מזו של שאר הקומפאקטיות.

מערכת ABS (אופציה) היא תוספת שיש לקדמה בברכה. שתי כריות אוויר (לנהג ולנוסע שלידו) הן, כמובן, סטנדרט, כמו גם נעילה פנימית בכל ארבע הדלתות, המונעת פתיחה מבפנים על ידי הילדים.

למכונית תא נהג צעיר, המעוטר בריפוד מעוצב איכותי. המראה בפנים צעיר, בדיוק כמו חיצוניותה, עם כנפי אוויר מקדימה ומאחורה והפשרת הזגוגיות הצדדיות והאחורית. המושבים הקדמיים מעוגלים וגב המושב האחורי מתקפל. בגרסת ארבע הדלתות יש מרחב פנימי מספיק במושב האחורי לשני מבוגרים – בתנאי שהם לא שחקני כדורסל.

בסופו של דבר הפסקתי לנסות לשלוף את כאראס ממושב הנהג והתרווחתי במושב הנוסע הקדמי ל־80 הקילומטרים האחרונים שלפני פורטלנד. היה לי כיף כל היום, והכרונות חיוביים מנהיגתי (הקצרה מדי) בתחילת המסע.

בטיסה חזרה לדטרויט אני תופס פתאום ש"יונדאי" יצרה, כנראה, קריזנוק חדש בבניסתה לשוק עם ה"אקסנט". וזהי ממש תחייה ליצרנית המכוניות הדרום קוריאנית, כיוון שברור שמותגי שתי היצרניות הקוריאניות המתחרות בה, ה"פורד אספייר" וה"קאיה ספיה", אינם מגיעים ל"ברזל הגלגלים" של המכונית הזאת. אפילו קומפאקטיות ביתיות גדולות יותר, כגון ה"סאטורן" של ג'י.אם. וה"קרייזלר ניאון" מוזהרות לתת כבוד ל"אקסנט" כיריבה פוטנציאלית, בעיקר אצל נהגים צעירים.

אם הייתי צעיר ו"תפרן" כמו כאראס (למעשה, כמו רוב העיתונאים של היום) ה"אקסנט" היתה נמצאת בראש הרשימה האוטומטיבית שלי. היא מציעה מעט מאוד התפשרויות ומהווה את הכי הרבה שאפשר לקבל (תמורה מול עלות) בשוק המכוניות הקטנות הקיים כיום.

תחשבו עליה כעל "יונדאי־ניאון" – רק קטנה במקצת והרבה יותר זולה.

[illegible]

מפעל "סיאט" במרטורייי ייצר 500,000 מכוניות

בקרת איכות סופית לכל מכונית היורדת מקווי הייצור ● קצב הייצור – מכונית חדשה מדי 50 שניות ● 75 אחוז מהמכוניות מיוצאים ל־58 מדינות

מאת אריה ארד

26 חודשים בלבד לאחר חנוכתו ירדה מקווי הייצור של מפעל המכוניות החדש של "סיאט" במרטורייי שבספרד המכונית החצי מיליון – "סיאט איביזה" מסדרת קלי בצבע אדום אלמוג.

מפעל מרטורייי, הנחשב לאחד ממפעלי הרכב המשוכללים בעולם, חולל שינוי ערכים מוחלט בכל הנוגע ליעילות בייצור מכוניות ובבקרת האיכות שלהן. נתוני המכירות של "סיאט" מאז חנוכת המפעל מוכיחים זאת: שלוש מכל ארבע מכוניות היורדות מקווי הייצור של המפעל מיועדות ליצוא ל־58 המדינות, שבהן נמכרות כיום מכוניות "סיאט". מעמדה של "סיאט" באירופה חזק במיוחד: 18 אחוזים ממכוניותיה נמכרים בגרמניה, 13 אחוזים באיטליה ו־11 אחוזים בצרפת.

במרוצת 26 חודשי פעילותו ייצרה "סיאט" במפעל מרטורייי את הדגמים הבאים: "איביזה" – 320,261 מכוניות, "קורדובה" – 143,075 מכוניות, "טולדו" – 36,618 מכוניות ואחרים – 46.

מפעל מרטורייי הוא מפעל הרכב היחיד המקיים בקרת איכות סופית לכל אחת מן המכוניות היורדות מקווי־הייצור. בקרת איכות סופית זו מביאה לכך, שכל מכונית היוצאת משערי המפעל היא תקינה לחלוטין: כל מערכותיה פועלות ומתפקדות וכל מתקניה אחוזים במקומם כיאות.

מצבת כוח־האדם של המפעל היא 7,500 עובדים. 85 אחוז מפעולות הייצור מבוצעים על־ידי רובוטים. היקף הייצור היומי הנוכחי – 1,500 מכוניות, המיוצרות בשלוש משמרות. וקצב של מכונית חדשה אחת ל־50 שניות.

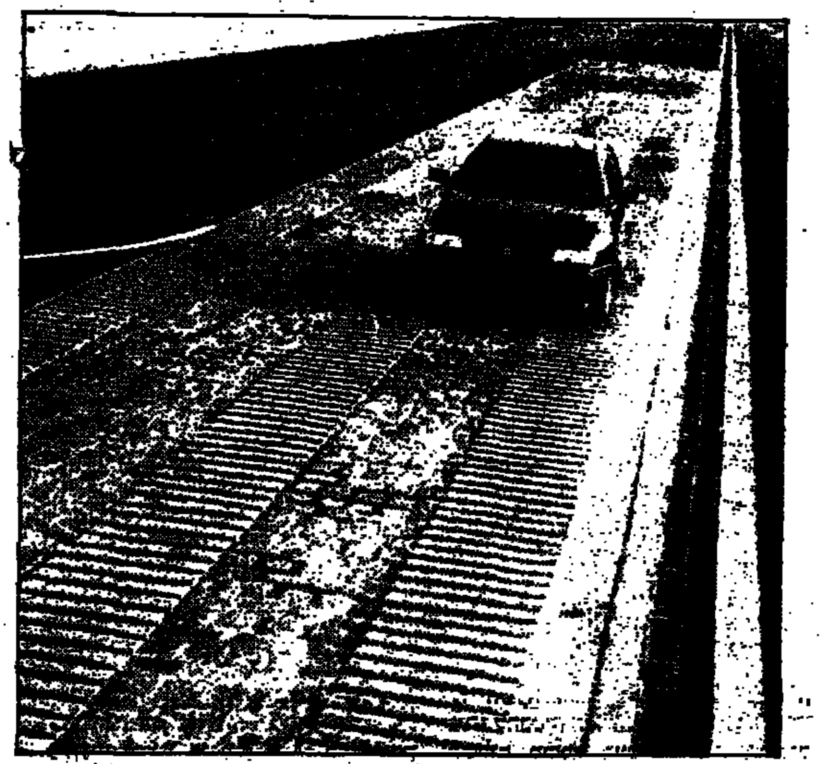

מסלול מחוספס מיוחד לבקרת איכות של מכוניות המיוצרות במפעל במרטורייי

רשמי מסע

קוויבק – המעוז הצרפתי האחרון בצפון אמריקה

מאת משה כהן

קוויבק פותחת את שעריה לעולם הרחב. המבצר הצרפתי האחרון באמריקה הצפונית נפרץ. פרנסי העיר החליטו להפוך את ענף התיירות למכרה זהב ויש להם כל הנתונים כדי להיכנס למפת ביקורי החובה של סוכני התיירות בעולם.

קוויבק נחשבת בצדק לאחת הערים היפות בעולם. את העיר חוצה נהר סנט לורן, שהוא הגדול ביותר באמריקה הצפונית, ולמעשה יש בה הכל: סימטאות ציוריות, מסעדות מעולות עם מיטב מאכלי המטבח הצרפתי, בתי קפה קטנים נוסח פאריס, אתרי סקי, מבנים בעלי עיצוב ארכיטקטוני מיוחד בשלל צבעים ומפל מים גבוה ביותר.

המפגש הראשוני שלי עם קוויבק עורר בי התרגשות רבה. פשוט קשה היה לי להאמין שהגעתי לעיר העתיקה היפה, שנבנתה לפני 350 שנה. הסיור הראשון שלי בעיר נועד לאתר בית קפה קטן שיפתח לי את היום. הבחירה היתה קשה, כיוון שבעיר העתיקה מצויים לפחות 50 בתי קפה, שכל אחד מהם מרשים יותר מקודמו. בכל אחד מבתי הקפה מציעים ללקוח גם קרואסון חם בצד הקפה ושירות כיד המלך, וכל זאת על רקע מוסיקה צרפתית רומאנטית.

בעיר העתיקה ניתן להסתובב ימים שלמים ולשכוח מכל צרות היומיום. מומלץ לצאת מתחומי העיר העתיקה ל"רחוב המסעדות" (המחירים סבירים) ומשם למלון "קונקורד" המציע ללא תשלום עליה למסעדה המסתובבת המשקיפה על כל העיר.

הנקודה הפחות חיובית נוגעת לכיסו של התייר. אמנם רשמית המחירים אינם גבוהים וניתן למצוא חדר סביר במחיר 40 דולר אמריקאי ללילה, אבל צריך להיזהר משני דברים שגורמים לרבים לעזוב את העיר הקסומה עם מרירות רבה: ראשית, משערי החליפין של הדולר. בקנדה ניתן לשלם גם בדולרים אמריקאים, אלא שבקוויבק שער ההמרה של הדולר הקנדי גבוה לפחות ב־25 אחוזים מערכו האמיתי. ושנית – החנויות למזכרות מציעות מגוון מוצרים במחירים מופקעים. מחוץ לעיר העתיקה, או במונטריאול, המרוחקת 300 ק"מ מקוויבק, ניתן למצוא אותם 'סובנירים' במחצית המחיר.

בעיה נוספת מבחינת התיירים נוגעת לשפה. אמנם בבתי המלון ובחנויות מדברים גם בשפה האנגלית, אבל האדם ברחוב מעדיף לדבר רק צרפתית, שהרי מדובר במעוז הצרפתי האחרון.

עם זאת מסקנתי ברורה: כדאי לשלם 50 דולר יותר, או לחפש בגרות דובר אנגלית, אך לא לוותר על ביקור בעיר הקסומה.

אגב, בקוויבק ניתן ליהנות רק בחודשי הקיץ, כיוון שבחודשי החורף השלג והקור משתלטים על סימטאותיה הציוריות של העיר ואי אפשר להוציא את האף החוצה. למעשה, עונת התיירות נפתחת בסוף חודש אפריל והיא מסתיימת בחודש ספטמבר, עם בואו של גל החורף.

תיירות ופנאי

מאת יפה אברמוביץ

ב"פינאייר": חבילות נופש לשוחרי תרבות וספורט

מרתון, ריג, מתנות נופש פעיל, תחרויות סקי לחובבים, אופרה, באלט ופסטיבלים – כל אלה הם רק חלק מפעילויות הספורט והתרבות שמציעה חברת התעופה "פינאייר" לטסים הקיץ לפינלנד.

"פינאייר", המיוצגת בארץ על ידי "לאופר שיווק תעופתי" הנהיגה השנה חידוש מרענן בהצעה חבילות תיור מיוחדות לשוחרי תרבות וספורט. נופש הספורט מבוסס על תפיסת נופש פעיל. תופעה שתהווה אתגר לאנשים פעילים בבתי מלון מותאמים לאותו סוג פעילות המועדף על התייר.

פינלנד מציעה בקיץ מגוון גדול של פעילויות ספורט מותאמות לשלג, ולצידן פעילויות הקשורות באגמים, "קאנטרי סייד" וספורט "עירוני". הפעילויות המתאימות לכל המשפחה, כוללות סקי שלג, מרתוני קרוס, תחרויות סקי לחובבים, תחרויות לאופנועי סקי. בד בבד עם זאת ניתן ליהנות מפעילויות נופשית מרוכזות באזורים הכפריים, שכוללות טניס, אופני הרים, ריג, גולף ועוד.

מחיר לדוגמה מנוה נופש פעיל בהאוקסי שבצפון פינלנד, הכולל טיסה מהלסינקי להאוקסי וחזרה, שלושה לילות במלון ושימוש במתקני ספורט ובסאונה – 1,535 מרקים פיניים לאדם בחדר זוגי. חבילה דומה לשבעה לילות: 2,700 מרקים פיניים.

ואם לא התעייפתם עדיין – גם הערים הגדולות מציעות בתי מלון במחירים אטרקטיביים לרגל המרתון של הלסינקי וטורקו (המתקיים בחודש יולי) ולמשתתפי תערוכת הסוסים הראלי בהלסינקי (באוגוסט ובאוקטובר).

מחיר לדוגמה: מרתון הלסינקי, (29 ביולי), 3 ימים לינה וארוחת בוקר במלון "הספאיירה" – 735 מרקים פיניים לאדם בחדר זוגי, הרשמה למירוץ – 220 מרקים פיניים.

"נופש התרבות" כולל הצעות מפתות של בית האופרה הלאומי של פינלנד, הנחשב לאחד מעשרת בתי האופרה הטובים בעולם. החבילה כוללת לינה במלון "אינטר-קונטיננטל" בהלסינקי, ארוחת בוקר, ארוחת ערב במסעדת בית האופרה, משקה בבר האופרה (הקוקטייל שלפני...), קפה ועוגה בהפסקה בין המערכות, וכמובן כרטיס לאופרה עצמה. אפשר לבחור את חבילות התרבות בהתאם לרפרטואר של בית האופרה, הכולל השנה יצירות כ"טוסקה" (8, 9, 11 ו־13 ביולי), "ההולנדי המעופף" (15, 18, 22 ו־27 ביולי), "ליידי מקבת" (10, 12, ו־14 ביולי) ואחרות. המחיר ללילה אחד (לאדם בחדר זוגי) – 875 מרקים פיניים; לשני לילות – 1190 מרקים פיניים.

ההצעה תקפה בין 15 ביוני ל־15 באוקטובר.

גם לרפרטואר התיאטראות, לבאלט ולפסטיבלי המוסיקה השונים נערכו בתי המלון לרילים מיוחדים ללילה אחד או לשני לילות בתאריכים המתאימים.

הצעה מיוחדת: סוף שבוע של תרבות בעיר הרוסית סט. פטרסבורג השכנה וביקור באתריה המפורסמים: תיאטרון מרינסקי, בית האופרה הקטן והאולם הגדול של הפילהרמונית.

תוכניות שוברים לבתי מלון לתיירים ישראלים באירופה

סוכנויות התיירות "מגה", שקיבלה לאחרונה את הייצוג בישראל של רשת [illegible] בגרמני לאדם בחדר זוגי, מרחיבה באופן משמעותי את מגוון ההצעות לתייר העצמאי בשורת תוכניות שוברים בארצות אחרות. בהולנד מציעה "מגה" שיטת שוברים ל־35 בתי מלון ברמת תיירות של רשת "בסטין הטלס", הפזורים בכל רחבי המדינה, וגם בגרמניה ובבלגיה, במחיר החל מ־87 פלורינים לאדם בחדר זוגי.

כמו ברשת "רינג" הגרמנית ניתן להזמין מראש את הלילה הראשון, או לילות נוספים, וכל מלון בהמשך הדרך יזמין בעבור האורח מישראל לילות נוספים במלונות אחרים שבמסלול הטיול. מנהל מחלקת הנציגויות ב"מגה" נמרוד בר אור מדגיש, כי החדר נשמר בעבור האורח עד השעה 18.00 ביום ההגעה. לדבריו, ניתן להבטיח הגעה מאוחרת יותר על ידי תשלום מראש בעבור החדר בכרטיס אשראי (מינימום ההזמנה – שלושה שוברים).

במסגרת הרחבת הפעילות קיבלה "מגה" גם את הנציגות של רשת בתי המלון הצרפתית "הוטל אן דירקט" ("מלון ישיר"). במחיר החל מ־295 פראנק צרפתי לחדר. הרשת בנויה מבתי מלון של 2 ו־3 כוכבים ומתאימה במיוחד לישראלים המבקשים לבלות חופשה בתנאי חיסכון בבתי מלון קטנים ונקיים. מלונות הרשת פזורים מלבד בפאריס, גם בערים ליל, ליון, ניס, אוראנג', אביניון, בורדו, אורליאן ואחרים. מינימום ההזמנה – שלושה שוברים.

כל נוסע מקבל ספרון הדרכה כיצד להגיע למלון, כולל מפה.

מסלולי טיול חדשים ל"נתור" במזרח, באמריקה ובאירופה

חברת "נתור" מציעה בקיץ 1995 112 מסלולי טיולים, ביניהם מספר ניכר של מסלולים חדשים. בין המסלולים החדשים – טיול משפחות עם ילדים לספרד ופורטוגל, שנמשך 15 יום ומחירו 890 דולר לאדם בחדר זוגי ועוד 684 דולר לכרטיס הטיסה. הנחה לילד עד גיל 16 בשלישי בחדר 250 דולר.

ציבור הנוסעים הצעירים ימצאו בתוכנית מסלולים מושכים, וביניהם: טיול של תשעה ימים בפאריס ובלונדון, כולל חציית תעלת לה מאנש במנהרה החדשה. מחיר הטיול החל ב־630 דולר לאדם בחדר זוגי ועוד 499 דולר לכרטיס הטיסה. טיול נוסף הוא 12 יום לאיטליה, אוסטריה וגרמניה, העובר דרך מעבר הדולומיטים וכולל את הדרך הרומאנטית ממינכן לפראנקפורט. מחיר הטיול 890 דולר לאדם בחדר זוגי ועוד 578 דולר לכרטיס הטיסה.

טיול חדש ומעניין לקהל הרחב: "קאפוצ'ינו ופאסטה" באיטליה ובסיציליה, נמשך 13 יום, מתחיל ברומא, כולל מעבר דרך נאפולי, פומפיי, אמלפי וסורנטו, טיסה לסיציליה וטיול עומק מעניין בה. מחיר הטיול ביולי־אוגוסט – 1,020 דולר לאדם בחדר זוגי ועוד 605 דולר לכרטיס טיסה.

במזרח הרחוק מציעה "נתור" 18 מסלולי טיולים, ביניהם חמישה מסלולים הכוללים את אינדונזיה, יעד מועדף למטיילים ותיקים שמבקשים חוויות חדשות ומעניינות. טיול של 21 יום / 18 לילות, שמתחיל בסינגפור, מעמיק באינדונזיה וכולל את סומטרה, מוצע במחיר החל כ־3,900 דולר לאדם בחדר זוגי (כולל טיסות).

ביבשת אמריקה – שלושה מסלולים מתוך 11 כוללים את מקסיקו. ניתן לבחור בין טיול של 19 יום / 17 לילות במקסיקו וארה"ב, לבין טיול של 17 יום / 15 לילות במקסיקו, קובה וארה"ב, או בטיול קצר בן 9 ימים / 7 לילות במקסיקו ונופש באקפולקו, שמחירו 890 דולר לאדם בחדר זוגי ועוד כרטיס טיסה החל ב־1,208 דולר. אפשר לשלב בטיול שהות בארה"ב. מחיר הכרטיס כולל עצירה בניו יורק ללא תוספת מחיר.

טיולים ייחודיים לאנטארקטיקה

חברת "סביב העולם" הגיעה למסקנה, כי הישראלי אוהב לגלות כל שנה יעדים חדשים, רצוי כמה שיותר רחוקים ואקזוטיים.

מנהל "סביב העולם" יונתן אברון מסר, כי מחירי הטיולים נעים בין 2,480 דולר לטיול 11 יום לאנטארקטיקה (כולל את איי דרום שטלנד), וכלה ב־5,995 דולר לטיול של 19 יום באנטארקטיקה, הכולל איי פוקלנד, דרום ג'ורג'יה, דרום אוקיינוס ואיי דרום שטלנד.

"סביב העולם" מייצגת בישראל את חברת "קווארק" המתמחה במסעות מיוחדים ליעדים קפואים. החברה מציעה 18 סוגים של מסלולים, המשלבים את אנטארקטיקה עם תוספות שונות. כל המסעות מתבצעים באוניות מצוידות של שלוש אניות נוספים מיוחדות, המותאמות לשייט בתנאים של אוקיינוס הקרח הדרומי.

בכל מסלול כלול גם לילה בסנטיאגו, צ'ילה, לפני ההפלגה.

המחירים המובאים כאן הם לשירותי קרקע בלבד, ולא כוללים טיסה ליעד ההצטרפות.

טיסה + נופש במלון "הנסיכה"

חברת "ארקיע" מציעה מספר חבילות משולבות של טיסה ונופש במלון "הנסיכה" באילת:

מבצע אמצע השבוע (שבת – ד' כולל)

חבילת נופש זו כוללת טיסה הלוך ושוב משדה דב, ירושלים או נתב"ג ושהייה למשך שלושה לילות באמצע השבוע על בסיס לינה וארוחת בוקר במחיר 909 ש"ח לאדם בחדר זוגי (במקום 1060 ש"ח).

מבצע לסוף שבוע ה' + ו'

חבילת נופש הכוללת טיסה הלוך ושוב משדה דב, ירושלים או נתב"ג ושהייה למשך שני לילות בסוף שבוע על בסיס לינה וארוחת בוקר במחיר 888 ש"ח לאדם בחדר זוגי (במקום 1020 ש"ח).

מבצע לסוף שבוע ו' + שבת

חבילת נופש הכוללת טיסה הלוך ושוב משדה דב, ירושלים או נתב"ג ושהייה למשך שני לילות בסוף שבוע על בסיס לינה וארוחת בוקר במחיר 822 ש"ח לאדם בחדר זוגי (במקום 935 ש"ח).

תוספת לטסים מחיפה ומהגליל באמצע ובסוף שבוע – 120 ש"ח.

המבצע בתוקף עד 9 ביוני (לא כולל חג השבועות).

"חופשה משמיים" עם "הולידיי אין"

מבצע הכולל טיסה הלוך ושוב במטוס "בואינג" מנתב"ג לאילת, ואירוח של שלושה לילות במלון "הולידיי אין" אילת על בסיס לינה וארוחת בוקר מוצעת על ידי חברת "ארקיע".

המחירים לאדם בחדר זוגי: באמצע השבוע – 857 ש"ח; בסוף השבוע – 999 ש"ח.

לטסים מחיפה ומהגליל תוספת תשלום למבוגר 120 ש"ח ולילד – 46 ש"ח.

המבצע בתוקף עד סוף יוני (לא כולל חג שבועות).

"לילות לבנים" בחוות ממשית

תוכנית הקיץ בחוות ממשית, מרכז לסיורי מדבר, כוללת גם "לילות לבנים" – טיולים רומאנטיים מיוחדים בלילות ירח מלא.

ב"לילות לבנים" משולבים טיול רגלי, טיול ג'יפים, רחצה לילית וארוחות מפוארות במזג אוויר נעים.

הטיולים מתבצעים בחול הזורים ובנחל פרצים, שבלילות ירח מוארים נראים כמו נוף הירח.

מנכ"ל חוות ממשית אריאל אולמן ציין, כי טיולי "לילות לבנים" מיועדים לקבוצות של 20 איש לפחות, המעוניינות לטייל בנגב בקיץ וליהנות ממזג האוויר הנעים.

רכב בחו"ל – במחירים זולים

חברת "אלדן" להשכרת רכב הבריחה על מבצע מיוחד לישראלים היוצאים לחו"ל – השכרת רכב ברחבי העולם במחירים שקליים הזולים ביותר בארץ.

נציגי החברה מסרו, כי גודלה ואמינותה של "אלדן" סייעו לה לקבל מחירים מיוחדים מספקי תיירות גדולים בעולם, אולה מאפשרים ל"אלדן" להציע עסקות אטרקטיביות עם פערי מחירים המגיעים לכ־20 – 30 אחוז.

מחירים לדוגמה: רכבים מקבוצה A, המחיר היומי על בסיס שבועי, כולל הביטוחים: בגרמניה – 75 ש"ח, בשווייץ – 83 ש"ח, באנגליה – 68 ש"ח.

ק.ל.מ. מתגברת טיסותיה לישראל

מאת אריה ארד

חברת התעופה ההולנדית ק.ל.מ. תגבירה ב־17.5 את טיסותיה בקו לישראל והוסיפה טיסה שישית לחמש הטיסות השבועיות שהפעילה עד כה. הטיסה השישית יוצאת מאמסטרדם בימי רביעי בשעה 19:20 ונוחתת בנת"א ב־00:50. מתל אביב ממריאה הטיסה הזאת בימי חמישי בשעה 03:25 ונוחתת באמסטרדם בשעה 07:15.

עם הוספת הטיסה השישית מציעה החברה טיסות מישראל בימים ראשון – שישי ומאמסטרדם בימים שבת, א, ב, ג, ד, ו. כל הטיסות מבוצעות במטוסי "איירבוס 310", למעט הטיסה ביום שישי, המבוצעת במטוס "בואינג 400־747 קומבי".

הוספת הטיסה השבועית השישית נובעת מתפוסה גבוהה (בסביבות 85 אחוזים בממוצע שנתי) בקו לישראל.

"סיטרואן ZX" זכתה ב"ראלי אופטיק 2000"

מאת פרדי דן

"סיטרואן ZX ראלי" עם הצוות פייר לארטיג ומישל פרין זכתה ב"ראלי אופטיק 2000" שהתקיים בתוניס. זהו ניצחון נוסף של ה־ZX ראלי לאחר הניצחון ב"ראלי גראנאדה – דאקאר" ושני נצחונות רצופים בגביע העולם בראלי שטח לשנת 1995.

המשימה הבאה העומדת בפני הצוות היא "ראלי האטלס", תנערך החודש.

"ראלי אופטיק 2000" בתוניס התנהל לאורך 2,750 ק"מ ובו היו שבעה מסלולים. נצחון ה־ZX ראלי מוכיח, כי "סיטרואן ZX" קצרת השנים מרשימים הן בתחום הספורט והן בשוק האירופי, שבו היא עומדת כיום בראש טבלת המכירות.

אכזבה לסמואל ראם בקורסיקה

מאת פרדי דן

לאחר הצלחתו ב"ראלי מונטה קרלו" (מקום רביעי בקבוצה N ו־13 בדירוג הכללי), ולאחר שויתר, מסיבות תקציביות, על מירוצי שוודיה ופורטוגל, השתתף נהג המירוצים הישראלי סמואל ראם ב"ראלי קורסיקה" שנערך בראשית מאי.

ראם התאמן למירוץ זה ארבעה שבועות, נסע באימוניו כ־12,000 ק"מ ונחשב לאחד המועמדים למקומות הראשונים.

כבר בתחילת המירוץ התעוררה בעיה בבלמי מכונית המירוץ, שנפתרה רק לאחר שלושה קטעי דירוג (מתוך 22), אלא שאז החלו צרות במשאבת הדלק עד שהוחלפה גם היא לאחר הקטע השישי. מיד אחר כך נקרע ממקומו ציר ההינע הקדמי והשבית לחלוטין את תיבת ההילוכים ואת כל מערכת ההינע, דבר שאילץ את ראם לפרוש בתחילת הקטע השביעי.

עתה, משנסתיימה מחצית אליפות העולם, וכיוון שלראם אין מספיק תוצאות ומאידך גיסא הוא סובל ממחסור כרוני במימון הוצאות המירוצים, הוא החליט לוותר על השתתפותו בהמשך העונה ולחזור להשתתף באליפות צרפת.

למרות האכזבה הרבה מצהיר ראם על כוונתו להשתתף בשנה הבאה שוב באליפות העולם (96) ולהמשיך במאמציו לגיבוש קבוצה תומכת לצורך כך.

בעקבות חזרתו לאליפות צרפת, ובזכות שנבחר לפני כחודש ל"נבחרת התקוות הצעירות" של צרפת, יקבל ראם, כפי הנראה, עזרה מממשלת צרפת לצורך המשך השתתפותו במירוצים ויעבור לקבוצת המירוצים הבכירה יותר: קבוצה A (מכוניות מירוץ משופרות). עם זאת מדגיש ראם את תקוותו, כי יצליח לעניין גם גורמים ישראליים להצטרף אליו למאבק האליפות.

שיט קאייאקים בחצבני ובירדן

מאת דויד מושיוב

ארבעה יישובים בגליל העליון – כפר בלום, הגושרים, מעיין ברוך ובית הלל – התאגדו ומשווקים יחד שיט קאייאקים בחצבני ובירדן.

בתקופת האביב והקיץ מתבצע שיט הקאייאקים במסלול מהגושרים ועד כפר בלום, מרחק של שישה קילומטרים בקירוב, מסלול החולף בין צמחייה עבותה של עצי ערבה ותאנה בשתי גדות הירדן.

בסיור עיתונאים באיזור מסר מנהל בית ההארחה בכפר בלום דובי בן ארי על האפשרויות המגוונות לנופשים הבאים להתארח בגליל. בבית ההארחה 89 חדרים ממוזגי־אוויר ומצויידים בטלפון, רדיו וטלוויזיה.

הנופשים במקום יכולים לטייל בין הדשאים ולאורך הירדן, הזורם בחלקו המזרחי של המשק, ובמיוחד באיזור המפל.

לרוצים לטייל באיזור מוצע לסייר בשמורת הבניאס, בחורשת טל ובשמורת התנור, או לבקר בתצר תל־חי, לצפות במיצג אורקולי על ראשית ההתיישבות וב"בית השומר" בכפר גלעדי, או לבקר בחפירות תל־חצור, במוזיאון איילת השחר ובמוזיאון הפרה־היסטורי במעיין ברוך.

בחוות בתייער בגליל ביער בירייה מוצעים למבקרים טיולים בלנדרובר, שהוא רכב שטח מעולה, באיזור הגליל ההררי כמו נסיעה בת מספר שעות בהרי ראש פינה, בין עצי זית עתיקים וצמחייה עבותה אחרת.

יש גם אפשרות לסיור של יום או יומיים, כולל ביקור באתרים ושיט קאייאקים בירדן.

כאשר המטיילים מגיעים לחניית לילה מוגשת להם ארוחת ערב בסגנון הבר־בי־קיו לאור מדורה, סביב שולחנות ערוכים, מלווה ביין, בירה ומשקאות קלים.

הלינה היא בשטח, תחת כיפת השמיים.

יש גם אפשרות לטיולי רכיבה על סוסים וביקור באתרים השונים באיזור.

מלון חדש בזכרון יעקב

מאת עדירה פאר

בזכרון יעקב נפתח החודש מלון "עדן אין", המשלב אווירה כפרית בנוף קסום ואוויר צח, ממוקם במעלה הרכס, במתחם "בית רמה" לשעבר, משקיף לים ממערב ועל מבואות עמק יפהפה ממזרח.

המלון מכיל 96 חדרים, בבניינים בני שתי קומות בלבד, שביניהם משתרעות משאות רחבות וצמחייה ירוקה, ומרוהט בעיצוב איטלקי כפרי מודרני, המשרה אווירה נעימה וחמה. שמות האגפים לקוחים מעולם היין. אולם "שרדונה" הוא חדר האוכל המשקיף לים, "קברנה" הוא הלובי האלגנטי של המלון, הבריכה נקראת בריכת "סוביניון" והשבילים המובילים מאגף לאגף נקראים "דרך היין".

בכל חדרי המלון אמבטיה מודרנית, מיזוג אוויר מרכזי, שטיח מקיר לקיר, טלוויזיה עם ערוץ וידיאו פנימי, רדיו וטלפון.

במלון אודיטוריום עם 220 מקומות ישיבה ו־25 חדרי הרצאות וכיתות בגדלים שונים. צמוד לו נבנה מרכז כנסים גדול, המאובזר בכל האמצעים המשוכללים לקיום סמינרים והרצאות.

לאורחי המלון מוצע מגוון של פעילויות ואתרי תיירות ונופש בזכרון יעקב וסביבתה: שימוש במתקני ה"ספורטן", הקאנטרי קלאב של זכרון, שפע מסלולי טיול, רכיבה על סוסים, טיולי טרקטורונים, בילוי ביקב, ביקור בכפרי הדרוזים בסביבה, ערבי ברבי־קיו, סרטים, ריקודים, מופעים ועוד.

רשת מלונות "עדן אין" הוקמה על ידי חברת "הרטן מלונאות ונופש בע"מ", בבעלות החברות "לידן ייזום עסקים" ו"חברת יואל בע"מ" ובהנהלתו של אבי אגאג'ני, והיא כוללת את מלונות "חוות הברוך" ו"עדן אין" בזכרון יעקב, את פרוייקט דירות הנופש "שירת הים" ואת ה"ספורטן".

ספר חדש

"פספורט לתורכיה"

מאת נתן רועי

מי שממריא לתורכיה רואה לנגד עיניו שישקבאב שניצלה מול עיניו וליטונים של בית הימורים. רק מעטים משערים, כי המדובר בארץ יפהפיה, שעוד לא נחשפה על ידי המטייל הישראלי חובב הסיורות.

זאב יפת, בעבר עיתונאי בעיתון "הארץ", עושה לתורכיה מה שעשה לארצות אחרות, שעליהן פירסם בשנים האחרונות ספרי מסע וטיולים (שווייץ, אוסטריה, גרמניה, ספרד, צ'כיה, סלובאקיה, אוסטריה, הונגריה, צרפת, בריטניה, איטליה). יפת פותח את שערי תורכיה מכל צדדיה. המדריך שלו מביא למטייל הישראלי את מיטב המגוונים של הארץ המרהיבה הזאת, החביבה על התייר הישראלי.

תחילה – לדרך והצגה. הספר בנוי ממסלולי טיול וניתן לאתר במפה את המסלולים המוצעים. למשל: מסלול 1 מתחיל בעיר אנטליה ויוצא מזרחה לעיר קוניה. אם רצונך להכיר את המסלול גש לתוכן העניינים ובו תמצא שמות אתרים במסלול זה. למשל: אנטליה, פארק ומפל מים קורשונלו, פרגה, אספנדוס, מפלי מנאווגט, סידה, אלאניה, קוניה. אורכו של מסלול זה הוא 450 – 600 קילומטרים. בנוסף לכך ממליץ יפת על ידי כוכב (מומלץ) או שני כוכבים (מומלץ ביותר) על האתרים הנראים לו כיותר במסלול זה.

לשם הדגמה נבחן את האתר אספנדוס, שהוא ממליץ עליו בחום: מי שקורא את תת הפרק של האתר הזה מבין מה ייראה לעיניו ברגע שיגיע אליו – "התיאטרון הרומי השלם ביותר בתורכיה. נבנה בימי הקיסר מרקוס אורליוס, במאה ה־2 לספירה. מיד עם כניסתכם אליו תגיעו לבמה. התבוננו מסביבכם – כך בדיוק נראה תיאטרון רומי. המושבים, שערי כניסת הקיסר והקהל, קיר המסך שמאחוריו, המעברים שבהם התגודדו השחקנים...".

כיוון שיפת לא קיבל אגורה מלשכת התיירות התורכית, ואף לא נסתייע בשירותי הטיסה התורכיים, הוא משולל פניות. כשהוא מתאר את מפלי מנאווגט במסלול 1 הוא מהלל אותם ומשבח את יופיים, אך תוקף את הגישה של התורכים לשמירה על הנוף: "ספסלי בית קפה אחד בנויים על משטח בתוך איזור המפלים ובית קפה אחר בנוי מעל למפלים. יש הטוענים שבבניית בתי הקפה ממש בקירבת המפלים יש משום חוסר טעם משווע ופגיעה בנוף. זה נכון אגב, ועם זאת, כשתשבו כאן, כשמסביבכם השאון הרעישי של זרימת המים, תיהנו מן היופי, השלווה, ומכל רגע של שהותכם באיזור".

בסוף הספר מצוי אינדקס, שבו ניתן למצוא כל אתר שמופיע בספר. כן ניתן למצוא בסוף הספר רשימה של בתי מלון מומלצים ומפתח שמות (באותיות לטיניות בתורכית).

זאב יפת כותב, כי הספר בנוי בצורה ידידותית לכל סוגי המטיילים. אלה שמגיעים כדי להמר ולאכול טוב מקבלים עצות טובות על הערך המוסף לאלה. ואלה שמגיעים כדי לסייר מקבלים מסלולים מפורטים מאוד. "תורכיה היא ארץ נפלאה שעדיין לא נחשפה די אף שמאות אלפי ישראלים פקדו אותה. חייבים להבהיר מיד, כי זוהי ארץ שהיא זולה במחירי השירותים שהיא מושיטה בחמישים אחוזים מכל ארץ אירופית, והיא מזמנת הנאה צרופה למטייל" הוא קובע.

הספר כתוב בצורה קלחת ומעניינת מאוד. כן הושקע בו מאמץ גראפי רב (דפוס בהיר על נייר משובח, ציורים, מפות, ועיטורים).

קבוצה ישראלית יצאה לחגוג באי ג'רבה

"יוסי טורס" מטיס 130 ישראלים להשתתף בחגיגות ההילולה המסורתית באי ג'רבה שבתוניס.

בהיעדר טיסות ישירות מישראל לתוניס התארגנה החברה להטסת הישראלים בדרכים עקיפות, ובלבד שהחוגגים יגיעו לג'רבה בזמן.

סמנכ"ל "יוסי טורס" רוני האן מסר, כי הקבוצה האחרונה יצאה ביום ד' שעבר בטיסה של "אייר מלטה", אשר תבצע נחיתה טכנית במלטה ותמשיך ישירות לתוניס. אחרים יצאו בטיסות דרך רומא לתוניס. כל אחד מן המשתתפים בטיול לשבעה לילות בתוניס וג'רבה שילם כ־1,100 דולר לטיסה ולשירותי קרקע, מלבד הוצאות ויזה, מיסי נמל ודמי רישום.

נהג!
פחות מהירות והרבה זהירות
הנרדה

המשטרה: פוענח רצח המתווך בחיפה

אחיינה של צעירה שניהלה רומן עם המתווך הודה כי רצח אותו

גם האחיין ניהל רומן עם הצעירה, הנשואה לדודו, וכשנודע לו על הרומן הנוסף שניהלה, עם המתווך הרוש, החליט לרצוח א.ת; הוא שיחזר את המעשה

מאת אורי שרון

פוענח רצח מתווך הדירות החיפאי פיני הרוש (36), שגופתו נמצאה ביוני '94 במשרדו, "גלוב נדל"ן". גרונו של הרוש נחתך וגופו נדקר פעמים רבות. הסיבה לרצח היתה רומן שהתנהל בין הרוש לתושבת איזור חיפה, נשואה, בת 25. אחיין של בעלה, צעיר מעכו בן 26, הודה בביצוע הרצח ושיחזר אותו לעיני חוקרי המשטרה.

האחיין נעצר כבר ביום חמישי שעבר. בשלבים הראשונים של החקירה הוא הכחיש שרצח את הרוש, אבל לאחר שנודע לו כי אשת דודו משתפת פעולה עם החוקרים, הוא הודה בביצוע הרצח, כאמור, ואף שיחזר אותו אתמול בבוקר. הצעירה, שנעצרה בחצות שבין יום חמישי לשישי, חשודה בסיוע לאחר מעשה ובהעלמת ראיות מהחוקרים.

ביום הרצח – יום חמישי ה־2 ביוני '94 – בשמונה וחצי בערב חזר יוסי, שותפו של הרוש, למשרדם שברחוב הנביאים 64 על הכרמל. הוא מצא את שותפו, שהיה גם הוא נשוי, מת. קצין משטרה, יש לציין, הגדיר את המעשה כ"רצח ייצרי ואכזרי" במיוחד.

שני לקוחות של המשרד, בני זוג, סיפרו בעדותם כי כאשר ישבו לפנות ערב במשרד עם השותף יוסי ודיברו על קניית דירה, הם הבחינו שהרוש, שישב ליד שולחן סמוך, שוחח עם אדם שלבש מדי צה"ל, כנראה איש מילואים. עדות אחרת דיווחה על מכונית עם מספר אנשים שעזבה את המקום.

קצין משטרה הגדיר את הרצח כ"בעל תעוזה", מכיוון שחלונות המשרד, שנמצא בקומת הקרקע של הבניין, היו שקופים ומהרחוב ניתן היה לראות מה קורה בתוך המשרד.

החוקרים, בראשות ראש מאגר חוקרים רפ"ק ג'ין אטוד ופקד רוני קליין, הניחו שיש מאחורי הסיפור מעורבות של אשה, לברות שהם חקרו בשלב מסוים גם אפשרות שהרצח בוצע מסיבה עסקית, או אולי במהלך שוד שלא הצליח. הם אספו מהמשרד מסמכים רבים, כולל צ'קים של לקוחות.

לאחר זמן מה נקלעה החקירה למבוי סתום, עד שהחוקר רס"ל שי נימני גילה לפני כחצי שנה קשר אפשרי בין הנרצח, תושב נשר, לבין הצעירה, באמצעות האחיין. תגלית זו התאפשרה לאחר שנמצאו במשרד צ'קים בחתימתו של האחיין, קרוב לוודאי בעקבות עסקת נדל"ן.

בשלב זה החלה חקירה סמויה בהשתתפות אנשי מודיעין, בילוש והמעבדה הניידת לזיהוי פלילי, בהנחיית פרקליטות המחוז. במהלכה עקבו הבלשים אחר החשודים, הציבו עליהם תצפיות, כאשר היעד העיקרי היה האחיין.

כאשר נאספו, לדעת המשטרה, ראיות מספיקות נגד החשודים, הפכה החקירה לגלויה. עולה מכאן התמונה הבאה: האחיין, רווק ששמו נאסר בשלב זה לפרסום, היה מאוהב באשתו של דודו, שנפגע בפיגוע חבלני והפך למוגבל. הצעירה החזירה אהבה לאחיין של בעלה, אולי בגלל מוגבלותו הגופנית של בעלה. היא גם תיארה ביומנה האישי עד כמה היא מאוהבת באחיין. ייתכן שכתבה ביומן גם על הרומן שניהלה, כנראה, עם המתווך הרוש.

מהחקירה עולה כי עוד בקיץ '94 נודע לאחיין שאשתו של דודו מנהלת רומן, לא רק איתו, אלא גם עם המתווך. ייתכן שהצעירה גילתה לו בעצמה, או שהוא גילה זאת בעצמו. ייתכן גם כי האחיין עקב אחריה. בכל מקרה, נראה שהאחיין לא השלים עם המצב והחליט להרוג את יריבו.

עולה חשד שבאותו ערב, ה־2 ביוני '94, הגיע האחיין למשרד המתווך כדי לברר מה טיב יחסיו של הרוש עם קרובתו, ואולי גם לדרוש ממנו שינתק את הקשרים איתה. הוא הבחין בהרוש שנמצא לבד, ולאחר חילופי דברים בין השניים שלף האחיין סכין חד ודקר את הרוש למוות.

האחיין נפצע קל, כנראה במהלך המאבק עם הרוש, ובאותו לילה טילפן לבית הדודה וביקש ממנה לבוא לקחת אותו מבית חולים, שם טופל לאחר מכן. החוקרים חושדים שבשלב זה כבר ידעה הצעירה שקרוב משפחתה רצח את מאהבה המתווך, אך עזרה לו לטשטש ראיות.

"לא רצחתי", טען האחיין בפני שופט השלום בחיפה, עמירם רבה, שהאריך שלשום את מעצרו ב־10 ימים. רפ"ק אטוד הציג בפני השופט מסמכים סגורים, בהם תצלומי צ'קים, כנראה בחתימת ידו של האחיין.

הדודה חשודה בשלב זה בכך, שידעה שהאחיין רצח את המתווך. ייתכן שסעיף האישום המיוחס לה ישונה לסיוע לאחר מעשה והעלמת ראיות בהמשכה. ייתכן גם שהצעירה תהפוך לעדת מדינה ותפליל את אחיינה בבית המשפט, תמורת ביטול האישומים נגדה.

בעלה של הצעירה, שנעצר יחד איתה ושוחרר למחרת, הגיע שלשום לבית המשפט כדי לחפש אותה, אך היא לא הובאה למקום, מכיוון שהיתה בחקירה. כידוע, ניתן לעצור בגיר ל־48 שעות לפני שיובא בפני שופט, והחוקרים ביקשו למצות את הזמן שברשותם ולא לאבד את המומנטום.

"ב־12 בלילה דפקו שוטרים על דלת הדירה והעירו אותנו", סיפר הבעל. "לעיני הילד הקטן שלנו הם שמו על אשתי אזיקים. הם אמרו שהיא חשודה ברצח. לא ידענו במה מדובר. רק הבוקר (שלשום) שמעתי שמדובר ברצח מתווך. אני לא מכיר אותו, לא קנינו אצלו דירה".

"אפשר היה לפתור את זה אחרת"

סמדר הרוש, אלמנתו של המתווך פיני הרוש שנרצח שבועיים לפני בר המצווה של אחד מילדיו, סיפרה: "אני והילדים חיינו שנה שלמה במתח. הכאב עדיין קיים, אבל יש בפיענוח הרצח נחמה מסוימת שסוף סוף תפסו את האיש. כשנודע לי על הפיענוח, לא ישנתי כל הלילה.

"אני לא יכולה לחשוב מה בעלי עשה כל כך רע, שהגיע לו להירצח בצורה כזאת. בסך הכל מדובר באבא לילדים. כל דבר אפשר לפתור בצורה אחרת".

החשודה התלוננה: צעירות בתא התעללו בי מינית במשך שעות

מאת אורי שרון

אתמול ב־8 בבוקר הוזעק השופט רנד למשרדי מאגר החוקרים כדי לדון בבקשת המשטרה להאריך את מעצרה של הצעירה. החדר, המשמש כחדר חקירות וכמשרדו של ראש המאגר, הוסב זמנית לאולם משפטים. הגיעו לשם הסניגורים, עורכי הדין תמי אולמן ואילן גרטנר, וראש אגף החקירות המרחבי סנ"צ דוד טובל. הצעירה, המומה, מבוהלת, ולבושה באימונית כתומה, בכתה: "אני לשם (לבית המעצר "קישון" – א.ש) לא חוזרת". היא ניסתה להסתתר בפינת החדר, לצידו של השופט, שהורה לה לשבת ליד השולחן.

הצעירה החשודה סיפרה לסניגורית, כי בתא המעצר היא היתה קורבן להתעללות מינית. לטענתה, שלוש עצורות התנפלו עליה, הפשיטו אותה, ניסו להחדיר מלפפון לאיבר מינה ובמשך שעות רבות נגעו בכל חלקי גופה. הן גם ניסו לסמם אותה, לדבריה.

עו"ד אולמן אמר בנסיבות אלה כי "היא ממש שבורה, אי אפשר לחקור אותה. היא תגיד הכל רק כדי ללכת הביתה. המשטרה לא סיפקה לה את ההגנה הדרושה, לא ייתכן שבימינו יקרו דברים כאלה בתא המעצר". השופט רנד שאל: "היא ביקשה עזרה?" הסניגורית: "לא, כי היא פחדה פחד מוות".

השופט המליץ לחוקרים לדחות את החקירה בכמה שעות ולאפשר לחשודה לנוח ולהירגע. בהסכמת הצדדים, האריך השופט רנד את מעצרה עד מחרתיים בצהריים. הוא גם הורה למשטרה לחקור את תלונתה על התעללות מינית והמליץ לבודד את הצעירה משאר העצורות כדי לשמור על בטחונה.

לראשונה מוצג בתערוכה פתוחה גלשן שנועד להטעיית מערכות טילים. הגלשן, המצאה ישראלית, ייחשף בתערוכת "טכנולוגיה 95" שנפתחת היום בגני התערוכה בתל־אביב

המטיילים נתקעו ללא מים; המדריך הלך להזעיק עזרה – נפל ונהרג

נחקרת חשד לרשלנות בארגון הטיול של "אגד" לגוש תפן, מכיוון שלא נלקחה כמות מספיקה של מים; 3 מטיילים סבלו מהתייבשות; המדריך החליק ושבר מפרקתו

מאת נתי קיי־זילברמן

משטרת כרמיאל חוקרת האם רשלנות של המארגנים בחברת "אגד" גרמה לתקלה שאירעה אתמול בטיול המשפחות של החברה, שהסתיימה במותו של המדריך עידן ברגמן (35), תושב קרית ביאליק.

אתמול בבוקר יצאו כ־30 מעובדי "אגד" ובני משפחותיהם לטיול באיזור גוש תפן. הם הגיעו סמוך ל־9 לאיזור היישוב ג'ת ומשם התכוננו ללכת ברגל דרך הוואדי לכיוון מושב לפידות.

בשלב מסוים נראה שהקבוצה איבדה את דרכה ונותרה בלי מים. כמה ממשתתפי הטיול החלו לסבול מהתייבשות וביניהם גם רותי, בתו בת ה־3 של מדריך הטיול ברגמן. כשהבין ברגמן שאין ברירה אחרת, הוא לקח איתו עוד אחד מהמטיילים והם יצאו לכיוון הכפר הערבי דיר אל־אסד כדי להזעיק עזרה.

בשלב מסוים כנראה שהמדריך החליק על אחד הסלעים, נחבט בראשו ושבר את מפרקתו. המלווה שהיה איתו הספיק לראות אותו מפרפר, ניסה להחיותו, אבל ברגמן מת בתוך כמה שניות. המלווה המשיך לכיוון דיר אל־אסד, שם הזעיק מטלפון ציבורי את כוחות ההצלה.

כוח גדול של משטרה וחמישה אמבולנסים של מד"א הגיעו למקום. רופא של מד"א קבע את מותו של המדריך ברגמן, השוטרים ירדו לוואדי וחילצו משם את המטיילים, שרובם היו כבר באפיסת כוחות. ילדה ושני מבוגרים שהיו במצב של התייבשות פונו לבית החולים בנהריה. מצבם הוגדר קל עד בינוני והם אושפזו.

דובר חברת "אגד", רון רטנר, מסר כי המדריך ברגמן עבד בחברה 15 שנים כמדריך טיולים והוא אחד המדריכים המנוסים ביותר בחברה, שהתמחה במיוחד בטיולים באיזור הצפון. לדברי הדובר, מבדיקה שערך לא היתה רשלנות בתכנון הטיול, אך כמות המים שלקחו איתם המטיילים לא התאימה ליכולת ההליכה שלהם. מסיבה זו הם נותרו בלי מים ובלי יכולת להמשיך ללכת, ואז נאלץ המדריך לחפש עזרה.

2 צעירים נעצרו כחשודים ברצח סוחר הנשק אלוני

מאת נתי קיי־זילברמן

משטרת מרחב העמקים הצליחה, לטענתה, לפענח בסוף השבוע את רצח סוחר הנשק שסיטוב אלוני, שנרצח בביתו ביום חמישי, ועצרה שני צעירים מאחד הכפרים שבאיזור.

מיד לאחר הרצח מינה מפקד מרחב העמקים, תת־ניצב אורי אסטליין, צוות חקירה מיוחד לפיענוח הרצח, ובמקביל נפתחה חקירה של חוקרי השב"כ. בעקבות חקירתם של מספר אנשים שהיו בדירתו של אלוני זמן קצר לפני הרצח, הצליחו החוקרים לעלות על עקבותיהם של שני השודדים, שאחד מהם נעצר ביום שישי והשני – אתמול בבוקר. השניים, האחד בן 21 והשני בן 24, משתפים פעולה עם חוקריהם.

שופט בית משפט השלום הוציא אתמול צו איסור פרסום על שמותיהם ועל פרטים מזהים אחרים של החשודים.

אלוני נרצח בדקירות בחזהו ונורה בצווארו. בשלב זה אין במשטרה כל ראיות בעניין הרקע למעשה, וכל הכיוונים עדיין נבדקים. נמשכת במקביל גם חקירת השב"כ.

2 אחים טבעו בערוץ מי־שופכין בנגב; אחד מת בביה"ח, מצב השני קשה

(ע).־ שני אחים בדואים, בני שש ושמונה, טבעו אתמול אחר הצהריים בערוץ מי־שופכין שעובר ליד המאהל שבו הם מתגוררים, לא הרחק מדימונה.

האח בן השש מת בבית חולים סורוקה בבאר־שבע, והרופאים נאבקים על חייו של אחיו בן השמונה.

האחים נתגלו חסרי הכרה בתוך מימי הערוץ על־ידי קרובי משפחתם. אביהם העביר אותם לבית החולים בבאר־שבע, שם הם הוכנסו לחדר הטראומה.

גופת עולה בן 48 נמצאה בדירתו

מאת אורי שרון

עולה חדש מחבר המדינות, בן 48, נמצא אתמול מת בדירתו שברחוב סעדיה גאון 29 בחיפה.

אשתו הזעיקה בצהריים את המשטרה ואת מד"א, ורופא קבע את מותו. לדברי אשתו, האיש סבל ממחלת אפילפסיה. חוקרי המשטרה מצאו בדירה בקבוקי שתייה חריפה רבים, ונראה שבני הזוג הרבו לשתות משקאות אלכוהוליים.

סדרת דליקות בב"ב; נחקר חשד להצתות

מאת אלי ברנר

סדרה של שריפות אירעה בסוף השבוע בבני ברק. המשטרה חושדת שמדובר בהצתות. אתמול לפנות בוקר נשרפה באיזור התעשייה מכונית מזדה גנובה השייכת לתושבת ירושלים. שריפת זבל נשרפה ומבנה סמוך ניזוק אף הוא. במספר מקומות בעיר עלו באש שש מכולות אשפה.

סבתא ונכד נכוו מפיצוץ בלון גז

מאת אלי ברנר

אשה בת 60 ונכדה בן ה־20 נכוו אתמול בפניהם ובידיהם מאש שפרצה במחסן ביתם בשכונת מורשה ברמת השרון, עקב דליפת גז.

שולמית חאנה ונכדה אסף, שגרים ברחוב גמליאלי, פתחו את דלת המחסן בו מאוכסנים בלוני גז. פיצוץ ולהבת אש הדפו אותם לאחור וגרמו להם כוויות בדרגה קל עד בינוני. השניים פונו לבית החולים שיבא בתל־השומר.

בני משפחה פולנית שהצילה יהודים בשואה – יפגשו היום את הניצולים

(ע).־ תשעת בני משפחת טרייבוס, תושבי פולין, יפגשו היום במוסד "יד ושם" בירושלים תושבת ישראלית שהצילו במהלך מלחמת העולם השנייה מידי הנאצים ואת בני משפחתה בהווה איתם היא חיה כיום בישראל.

בני משפחת טרייבוס הפולנית, שהחזיקו והסתירו יהודים בזמן השואה ובכך סיכנו את חייהם, הוזמנו לישראל כדי לקבל מידי ראשי "יד ושם" תואר "חסידי אומות העולם".

סיפור הגבורה של משפחת טרייבוס קשור באראלה גולדשמידט, כיום תושבת עפולה.

משפחתה של אראלה התגוררה בפולין. כשהיתה אראלה בת שמונה חודשים היא נמסרה למשפחת טרייבוס על־ידי אמה, כדי לנסות להצילה מהנאצים.

אפולוניה טרייבוס ובנה מייצסלב גידלו את אראלה וטיפלו בה. אחרי המלחמה הובאה אראלה לישראל, ובמשך שנים רבות לא ידעה למעשה מה היא זהותה האמיתית.

לפני כשנה נחשפה זהותה של אראלה, שהקימה משפחה בארץ, במסגרת התוכנית "מבט שני" בטלוויזיה הישראלית, והגילוי נמסר במקביל גם למשפחה הפולנית, שחיפשה אותה שנים רבות.

היום ייפגשו בני המשפחה הפולנית עם אראלה ובני משפחתה ב"יד ושם", ובכך ייסגר המעגל שנקשר בין שתי המשפחות, אשר תחילתו בנסיבות טרגיות.

דב לאוטמן (באמצע), יו"ר "דלתא תעשיות", קיבל את פרס [illegible] לכלכלה מטעם אוניברסיטת ת"א (צילום: ישראל סאן)

הכל נשאר במשפחה

האב כיוון הפטיש לבנו הבכור – אך פגע בראשו של הבן הצעיר

(ע).־ תושב יבנה בן 50 שהתרגז על בנו הבכור השליך עליו פטיש, פגע בטעות בבנו הצעיר בן ה־15 ופצע אותו באורח בינוני.

שלשום אחר הצהריים התקבלה הודעה במשטרת רחובות, בה דווח על תקיפה ברחוב האלון ביבנה.

שוטרים הגיעו למקום ובמהלך החקירה התברר, כי במשפחה פרץ ויכוח שבמהלכו יצא הבן הבכור מהבית וחזר עם מרצפת ביד. הוא השליך אותה על אביו.

לא ברור אם האב נפגע מהמרצפת, אך בשלב מסוים התערב האח הצעיר, בן ה־15, וניסה להרחיק את אחיו הבכור מקירבת אביהם.

האב היה עצבני מאוד ולא היה מוכן לוותר. הוא לקח פטיש, השליך אותו בכוונה לפגוע בבן הבכור, אך הפטיש פגע בראשו של הבן הצעיר. הנער פונה לבית החולים קפלן, שם התגלה שבר בגולגלתו. הוא הועבר במצב בינוני לבית החולים תל־השומר.

האב נעצר לחקירה, והבן הבכור הורחק מהבית ושוחרר בערבות.

לקוח הותקף ונשדד על ידי פרוצה וסרסורה בת"א

(ע).־ אורח רומני הותקף, הוכה ונשדד בליל שבת סמוך לחצות, זמן קצר לאחר שקיבל שירותי מין מזונה בחצר ברחוב לוינסקי בתל־אביב.

הפרוצה וסרסורה ניפצו על ראשו של האורח הרומני בקבוק ושדדו ממנו 20 דולר. הוא נחבל בראשו ובגבו ופנה לקבל טיפול בבית חולים.

האיש מסר לחוקרי המשטרה תיאור מעורפל של תוקפיו.

5 הרוגים ב־3 תאונות שנגרמו מסטייה למסלול הנגדי ואיבוד שליטה על הרכב

נהג טרקטורון פגע ב־3 ילדות בנות 11 בחוף קיסריה, פצע אותן ונעלם

מאת אמיר רוזנבליט, אורי שרון ועיתים

ברכה ופיזור יצחקוב, זוג קשישים עולים ממדינות חבר העמים, נהרגו, וחמישה בני אדם נפצעו, שניים מהם קשה, בתאונה שאירעה ביום חמישי בלילה בכביש באר שבע־דימונה.

מונית שבה נהג גיל בן אבי, בן 30 מרמת גן, נסעה מבאר שבע לדימונה. באחת העקומות שבדרך יצא נהג המונית לעקיפה, והתנגש חזיתית ברכב פרטי שנסע בכיוון הנגדי. מעוצמת ההתנגשות נהרגו במקום הזוג יצחקוב, ברכה (74) ופיזור (77), שניהם תושבי באר שבע. שני נוסעים ברכבם נפצעו קשה. נהג המונית נפצע קל וכן גם שני נוסעיו.

מכוניתם של הזוג יצחקוב נמעכה וצוותי ההצלה עבדו זמן רב כדי לחלץ את הנוסעים. למקום התאונה הגיעו שתי ניידות לטיפול נמרץ ואמבולנס של מד"א. רופא שהיה במקום קבע את מותם של בני הזוג יצחקוב. שלושה פצועים הועברו לבית החולים סורוקה בבאר שבע.

בוחני לשכת התנועה של משטרת מרחב הנגב קבעו, כי סיבת התאונה היתה העקיפה בדרך לא פנויה שביצע נהג המונית.

בתאונה אחרת, שאירעה שלשום בבוקר בצומת מרחבים (כביש גילת־מגן) בנגב, נהרג אלכסנדר אדלה (44) ממושב תפרח. אדלה, שנהג במכונית פרטית, נסע מכיוון קיבוץ מגן למושב גילת. כשהגיע לקילומטר ה־13, סטה רכבו שמאלה מהנתיב והתנגש חזיתית במשאית סמיטריילר שבה נהג מוסא אל עמרני (35) מהיישוב ערוער. רכבו של אלכסנדר הוסט בחזרה לנתיב הימני והתנגש במשאית נוספת, שבאה מאחור, שבה נהג סלמה אל תוסי (25), גם הוא מערוער. אדלה נפצע באורח אנוש. הוא הועבר באמבולנס לבית החולים סורוקה, שם מת מפצעיו.

סיבת התאונה, קבעה המשטרה, היא: סטייה מנתיב הנסיעה של נהג המכונית הפרטית אדלה.

בתאונה קשה שאירעה ליד נתניה בלילה שבין חמישי לשישי נהרגה גאולה פרחים (40) מבני ברק ובנה רפאל (14). בן נוסף, דוד (8), נאבק על חייו בבית חולים לילדים ומצבו מוגדר אנוש. בתאונה נפצע באורח אנוש גם אחיה של גאולה, שנהג במכונית, יוסי אפללו. מבית חולים בלינסון בפתח תקווה נמסר אתמול, כי מצבו קשה מאוד והוא מאושפז ללא הכרה במחלקה הנוירוכירורגית. ילדה נוספת נפצעה קל ומאושפזת אף היא בבית חולים לילדים. שני ילדים נוספים שנפצעו קל שוחררו מבית החולים.

התאונה ארעה ביום חמישי אחר חצות בכביש היציאה הדרומי מנתניה לכיוון תל אביב. במכונית היו שני מבוגרים – גאולה פרחים ואחיה יוסי אפללו – וחמישה ילדים. המשפחה חזרה מאירוע משפחתי, וככל הנראה איבד הנהג אפללו את השליטה על ההגה, סטה והתהפך. צוותים של שלושה אמבולנסים של מד"א עבדו במשך שעתיים כדי לאתר את כל הפצועים, לסייע להם ולפנותם לבתי החולים.

בתאונת פגע־וברח נפצעו אתמול שלוש ילדות בנות 11 מפגיעת טרקטורון, בכביש לחוף הקשתות בקיסריה העתיקה. בשעות אחר הצהריים הלכו הילדות, שלוש חברות, אל מחוץ לחוף כאשר לפתע הגיח לעברן טרקטורון, פגע בהן והמשיך לנסוע.

אביה של אחת הילדות הבחין בפצועות והעביר אותן במכוניתו לבית החולים הלל יפה בחדרה ומשם הגיע לתחנת המשטרה המקומית והתלונן. המשטרה פתחה בחיפושים אחר נהג הטרקטורון.

השוטרים הופתעו: בן 5 נהג בטרקטורון והרכיב את אביו

מאת רוני ברזילי

שוטרי אשדוד נדהמו אתמול, כאשר עצרו אתמול טרקטורון בחוף הים שבו נהג ילד בן חמש, שהרכיב מאחוריו את אביו.

רשיונו של האב נשלל, במסגרת מבצע אכיפה רחב שנערך באשדוד נגד עברייני שיט ונהגי טרקטורונים הנוהגים בחופי הים. במבצע, בו השתתפו כ־50 שוטרים, מסוק משטרתי, ספינה משטרתית, טרקטורונים וג'יפים, הפתיעו אתמול שוטרי אשדוד עשרות נהגי טרקטורונים ובעלי סירות.

מבצע האכיפה התבצע בעקבות ריבוי של תלונות אזרחים, בעיקר מתרחצים, נגד בעלי טרקטורונים, רובם צעירים, שנוסעים בצורה מסוכנת בין מתרחצים בחופי הרחצה באשדוד.

במהלך המבצע נרשמו 20 דוחות נגד נהגי טרקטורונים, נתפס טרקטורון גנוב לאחר מרדף, וכאמור נעצר טרקטורון שבו נהג ילד בן חמש.

הסוכן הסמוי שהפליל סוחרי סמים נעלם לפני המשפט

(ע).־ נמשכים החיפושים אחרי יאיר קינן (21), סוכן משטרתי שפעל בקרב סוחרי סמים באיזור אשקלון וגרם להפללתם.

קינן נעלם לפני שבועיים, זמן קצר לפני שעמד להעיד במשפטם של כמה מסוחרי הסמים שהפליל. קינן הצליח להפליל 14 סוחרים. אם לא יימצא, צפוי שחרורם של אחדים מהם שלא הודו במכירת סמים לסוכן.

דוברת המשטרה במרחב לכיש, ענת גרבית, אמרה כי אין חשש לחייו והעלמותו היא ככל הנראה עקב רצונו לברוח מעדותו נגד סוחרי הסמים.